

**ESTUDIO DE LA ESTRUCTURA
DE LA NEGOCIACIÓN
COLECTIVA DE LA CAPV EN 2001**

Lan Harremanen Kontseilua



Consejo de Relaciones Laborales

Depósito Legal: BI-2396-02

Fotocomposición e impresión: Estudios Gráficos Zure, S.A.
Ctra. Lutxana-Asua, 24A - 48950 Erandio Goikoa (Bizkaia)

Índice

	Página
PRESENTACIÓN	7
1. EL MARCO DE PROYECTO	13
1.1. Evolución del tejido empresarial del sector privado entre 1999 y 2001	15
1.1.1. La dinámica en términos de establecimientos. 1999-2001	17
1.1.2. La dinámica en términos de empleo	21
1.2. La evolución del tejido empresarial del sector privado según la dimensión de los establecimientos	27
1.2.1. La evolución de los establecimientos por estrato de empleo	27
1.2.2. La evolución del empleo por estrato de empleo	29
1.3. Evolución del tejido empresarial según el sector de actividad en las empresas del secotr privado	31
1.3.1. La dinámica de los establecimientos por sector de actividad	31
1.3.2. La dinámica en la evolución del empleo asalariado por sector de actividad	35
2. SÍNTESIS DE RESULTADOS	41
2.1. Ámbito territorial, estatal y de la CAPV	45
2.2. Panorama de la negociación colectiva sectorial	48
2.2.1. Diversidad de las estructuras sectoriales	53
2.3. La negociación colectiva de la empresa	55
2.4. La grandes cifras de la administración pública	59
2.5. Las actividades sin convenio	63
2.6. Consideraciones finales	64

3. INFORMACIÓN COMPLEMENTARIA	67
A. Repertorio de ámbitos de la negociación colectiva	69
B. Mapa de la estructura de la negociación colectiva	81
B.1. Cuadro general de la estructura de la negociación colectiva	83
B.2. Fichas resumen territoriales y sectoriales de la estructura de la negociación colectiva. Evolución 1997-1999	88
C. Anexo estadístico: Convenios sectoriales actualizados	113
C.1. Convenios colectivos de ámbito estatal	113
C.2. Convenios colectivos de ámbito territorial	121
C.3. Convenios colectivos de ámbito autonómico y ámbito local	128

Presentación

La presente publicación, constituye una síntesis divulgativa de la quinta edición del Estudio de la estructura de la negociación colectiva de la CAPV-2001; proyecto que se viene realizando con carácter bienal.

El objetivo esencial del proyecto consiste en identificar periódicamente de una forma estructurada los distintos marcos reguladores existentes en los diferentes ámbitos de negociación -convenios de empresa y convenios sectoriales de los distintos ámbitos funcionales y territoriales-, y cuantificar para cada uno de ellos el número de establecimientos empresariales y empleos que quedan adscritos a los mismos.

Para ello, en el estudio se analiza la información correspondiente a 62.000 establecimientos¹ y 654.000 empleos mediante la implementación de una metodología de trabajo altamente detallada y compleja que permite integrar el análisis pormenorizado de los marcos de regulación de los distintos sectores y subsectores de actividad, con el tratamiento de grandes masas de información relativas a la configuración del tejido empresarial de la CAPV, y el propio trabajo de campo o de consulta directa a las empresas.

1 Como en ediciones anteriores, la unidad estadística es la cuenta de cotización a la seguridad social. Concepto actualizado tradicionalmente a las estadísticas salariales y costes laborales por parte de otros organismos como el INE. Esta cuenta de cotización está constituida por un conjunto de trabajadores por cuenta ajena que desarrollan su actividad en uno o varios centros de cotización y pertenecen a una misma empresa, dentro de una misma provincia y tienen características homogéneas en lo referente a la cotización a la seguridad social. Esta unidad no corresponde con el establecimiento o el centro de trabajo de forma exacta, aunque sí en muchos casos, por lo que se utiliza el término "establecimiento" a lo largo del informe.

El resultado de dicha labor, al margen de la detallada información estadística resultante, se articula esencialmente en torno a dos productos:

- El “Repertorio de ámbitos de negociación colectiva”: o retrato estructurado funcional y territorialmente de los distintos marcos reguladores.
- El “Mapa de la estructura de la negociación colectiva”: o cuantificación de empresas y empleos que quedan bajo cada uno de los marcos reguladores del repertorio citado.

Del mismo modo, la perspectiva del análisis se realiza desde una visión dinámica –en términos comparativos con las ediciones precedentes. En este orden de cosas, se incluye en uno de los capítulos del proyecto un pequeño análisis de altas y bajas de empresas y empleos que permite ubicar los resultados obtenidos y la propia evolución del “Mapa de la estructura de la negociación colectiva”.

La metodología utilizada en el análisis de altas y bajas mantiene las directrices empleadas en los estudios anteriores de forma que la evolución registrada respecto a la edición anterior (1999) viene determinada por las siguientes dinámicas:

- Los establecimientos existentes en 1999 que han desaparecido entre 1999 y 2001 (Bajas);
- Los existentes en 1999 que permanecen abiertos en 2001 (Repeticiones);
- Los no existentes en 1999, que han sido creados en el período 1999-2001 y que permanecen abiertos en 2001 (Altas)²;

Sobre las características básicas citadas, la síntesis elaborada se ha estructurado en torno a tres capítulos:

- El primero de ellos –“El marco del proyecto”- contextualiza los resultados del “Mapa de la estructura de la negociación colectiva” en dos periodos (1997-1999 y 1999-2001), con referencias puntuales a la evolución desde 1995 en algunos casos. En todos ellos se analiza básicamente, la evolución de los establecimientos y del empleo del sector privado en las diversas categorizaciones realizadas, sectores de actividad, tamaño de los establecimientos, etc. En este sentido, conviene señalar que las cifras de empleo que se presentan hacen mención al conjunto de trabajadores asalariados acogidos al régimen general de cotización a la seguridad social y pertenecientes al sector privado (no se incluye en este capítulo –“El marco del proyecto”- referencias al sector público).

Conviene señalar que el concepto de altas y bajas utilizado en este capítulo se emplea en sentido estadístico³, y responde al criterio de altas y bajas relativo a la información contenida en el directorio empresarial del Consejo de Relaciones Laborales, que se refiere a los establecimientos del sector privado y el empleo asalariado que éstos generan, a excepción del sector pesquero, y el personal relacionado con el sector del servicio doméstico, sectores todos ellos que por la singularidad de su actividad se encuentran fuera del citado directorio empresarial⁴.

2 Cabe decir en este sentido, que por cuestiones metodológicas y al igual que en pasadas ediciones, no se registran aquellas empresas que hayan sido creadas con posterioridad a 1999 y hayan desaparecido con anterioridad a 2001.

3 A título ilustrativo cabe señalar que la fusión de dos empresas en una tercera, diferente de éstas, da lugar en términos de información manejada, a dos bajas y un alta.

4 Las cifras así definidas recogen exclusivamente la información de partida del fichero del C.R.L. y no las modificaciones puntuales introducidas en el resto de los análisis para determinadas empresas, de acuerdo a las informaciones suministradas por el propio C.R.L.

- El segundo capítulo -"Síntesis de resultados"- presenta de forma resumida los principales resultados obtenidos –en relación a diversos ámbitos de análisis como: actividades reguladas/no reguladas; convenios actualizados/no actualizados; negociación sectorial/de empresa; ámbito territorial estatal/CAPV ...- ubicándolos además en un proceso dinámico en relación a 1999.
- El tercer capítulo, -"Información complementaria"- consta de los siguientes apartados:
 - Repertorio de ámbitos de la negociación colectiva, presenta de forma sinóptica/descriptiva la relación de marcos reguladores sectoriales existentes en la CAPV, estructurados territorial y funcionalmente atendiendo a su ámbito de incidencia.
 - "Mapa de la estructura de la negociación colectiva", que presentan las grandes cifras del conjunto de empresas y empleos según el tipo de convenio al que estén adscritos: sectorial o de empresas. Así como su detalle por ámbitos de aplicación de los distintos convenios.
 - Anexo estadístico en el que se detallan las empresas y empleos que quedan regulados por cada uno de los convenios sectoriales actualizados aplicables en la CAPV (estatales, territoriales, autonómicos y locales).

De cara a comprender mejor la evolución de las cifras correspondientes a los años 1999-2001, conviene señalar que, para la actual edición, las cifras de establecimientos y empleos presentadas hacen mención al conjunto de trabajadores asalariados acogidos al régimen general de cotización a la seguridad social en el mes de febrero, correspondiéndose al mes de julio las relativas a 1999.

Finalmente, señalar que la redacción seguida a lo largo del informe, ha procurado utilizar predominantemente terminología de carácter neutro que evitara, en la mayor parte de los casos, un tratamiento particularizado del género.

Capítulo 1
El marco del proyecto

Este primer apartado recoge la evolución del tejido empresarial del sector privado y la estructura del empleo entre 1999 y 2001 a través de tres subapartados diferenciados:

- El primero presenta las grandes cifras de la dinámica empresarial en términos de la evolución de los establecimientos empresariales y del empleo;
- En el segundo se estudia el detalle de esta evolución según el tamaño de establecimiento en función de una estratificación en diversos segmentos de empleo;
- Finalmente, en el tercero, se procede a efectuar el análisis por sectores y subsectores de actividad.

1.1. EVOLUCIÓN DEL TEJIDO EMPRESARIAL DEL SECTOR PRIVADO ENTRE 1999 Y 2001

El bienio 1999-2001 ha estado caracterizado por unas tasas de crecimiento significativas, tanto del número de establecimientos como en el empleo generado por los mismos, aunque inferiores al bienio precedente. Por tanto, se aprecia en el conjunto del tejido empresarial de la CAPV una cierta ralentización del ritmo de crecimiento observado en el bienio anterior, especialmente en lo que respecta a la creación de empleo.

Gráfico 1.1 EVOLUCIÓN DE LOS CRECIMIENTOS DE ESTABLECIMIENTOS Y EMPLEO (TASAS DE CRECIMIENTO BIENALES)



La tasa de crecimiento del número de establecimientos en el conjunto de la CAPV se ha situado en un 4,2%, frente al 5,9% del período precedente, mientras que el empleo crece en un 6,8%, a una tasa notablemente inferior que el bienio precedente –14,7%.

A pesar de este menor ritmo de crecimiento, esta evolución positiva ha permitido consolidar el notable crecimiento del período precedente, quedando conformado el tejido empresarial en el año 2001 por un total de 62.274 establecimientos –2.533 establecimientos más que en 1999- que disponían de un total de 539.049 empleos, 34.439 más que en 1999.

Desde una perspectiva de análisis territorial, los resultados son dispares según se estudien en términos de la evolución del número de establecimientos o de la creación de empleos. de este modo, en términos de establecimientos Bizkaia continúa manteniendo la tendencia mostrada en el bienio precedente presentando unas tasas de crecimiento comparativamente más elevadas que el resto de territorios –5,0% Bizkaia, frente al 3,5% en Gipuzkoa y 3,4% en Álava.

Gráfico 1.2. EVOLUCIÓN DEL NÚMERO DE ESTABLECIMIENTOS POR TERRITORIO HISTÓRICO. 1997-2001. (TASAS DE CRECIMIENTO BIENALES)

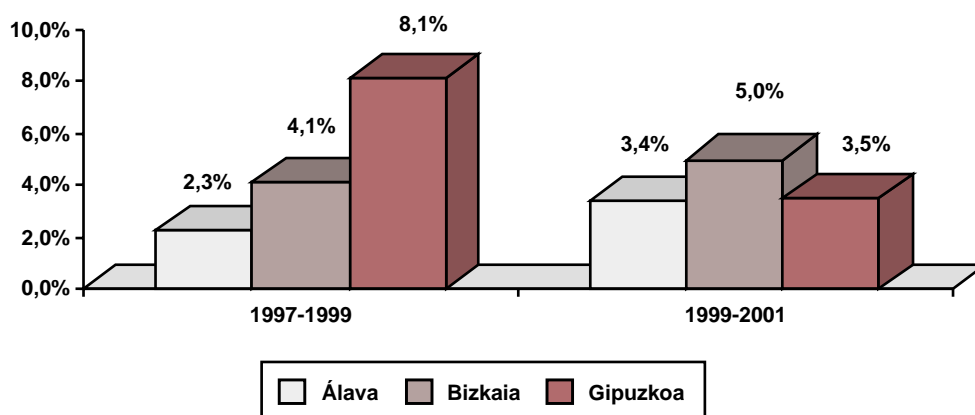

En cambio, en lo que respecta a la evolución del empleo Álava -7,8%- ha experimentado un ritmo de crecimiento superior al resto de territorios, siendo las tasas de crecimientos de ambos territorios semejantes, Bizkaia 6,7% y Gipuzkoa 6,6%.

Gráfico 1.3. EVOLUCIÓN DEL NÚMERO DE EMPLEOS POR TERRITORIO HISTÓRICO. 1997-2001. (TASAS DE CRECIMIENTO BIENALES)

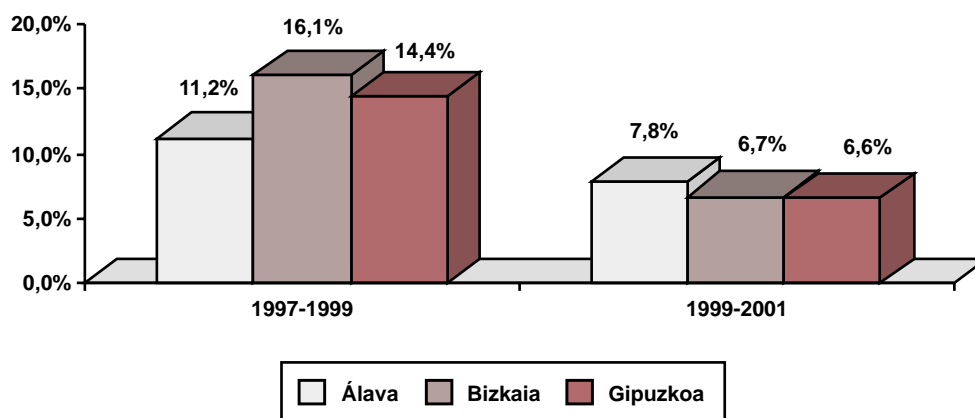

1.1.1. La dinámica en términos de establecimientos 1999-2001

A continuación se ofrece una visión general de la dinámica observada en el período para el conjunto de establecimientos, tanto en su evolución neta como de las altas y bajas producidas en el período. Para ello, en primer lugar se presenta la dinámica para el conjunto de la CAPV, para seguidamente realizar un análisis específico de la evolución en cada territorio histórico.

A. Disminución de la dinámica empresarial generadora de establecimientos

Uno de los rasgos característicos del bienio ha consistido en la menor dinámica empresarial en lo que respecta a la creación de nuevos establecimientos observada en el período. Este menor dinamismo no sólo se ha concretado en un menor número de establecimientos netos creados entre 1999 y 2001, sino también en un menor número de establecimientos creados y cerrados para alcanzar esa cifra neta.

Cuadro 1.1 ESTRUCTURA TERRITORIAL DEL TEJIDO EMPRESARIAL EN 1997, 1999 Y 2001. DINÁMICA DE ALTAS Y BAJAS DEL PERIODO 1999-2001.

	ESTABLECIMIENTOS			VARIACIONES EN EL PERIODO 99-01			
	1997	1999	2001	RESULTADO ⁵	ALTAS	BAJAS	
Álava	8.979	9.203	9.512	309	3,4	2.016	1.707
Bizkaia	27.885	30.156	31.657	1.501	5,0	7.075	5.574
Gipuzkoa	19.571	20.382	21.105	723	3,5	4.815	4.092
CAPV	56.435	59.741	62.274	2.533	4,2	13.906	11.373

En el conjunto de la CAPV entre 1999 y 2001 se han creado un 23,3% de nuevos establecimientos –altas– en relación a los existentes en 1999, habiéndose cerrado un 19%. En términos netos, se han generado un total de 2.533 nuevos establecimientos, un 4,2% más que en 1999.

Gráfico 1.4 ALTAS Y BAJAS DE ESTABLECIMIENTOS EMPRESARIALES EN LOS PERÍODOS 1997-1999 Y 1999-2001 EN LA CAPV

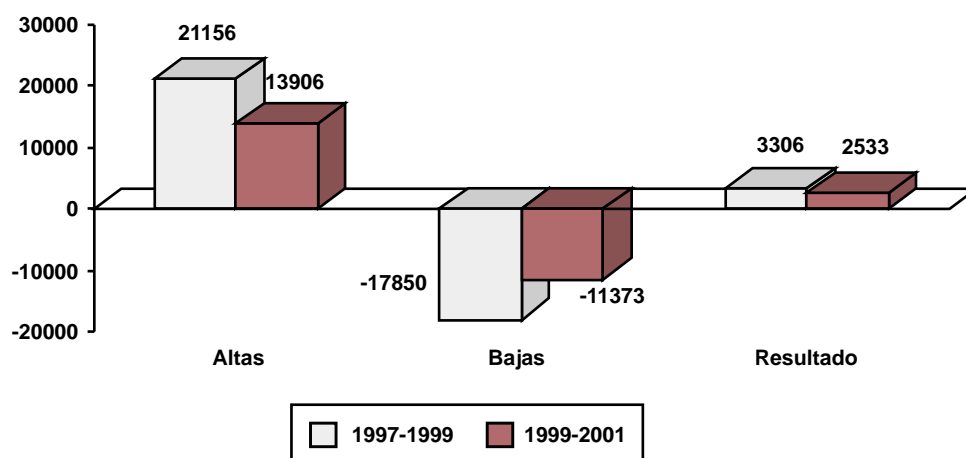

⁵ La columna de porcentajes, indica la variación que representa el resultado o saldo (Altas-bajas) en relación al número de establecimientos existente en 1999.

De este modo, para la generación de los 2.533 establecimientos netos entre 1999 y 2001, un 23,4% inferior a la cifra correspondiente al anterior bienio, se ha producido un número considerablemente menor de altas y bajas:

- Las altas observadas en el período 1999-2001 han sido un total de 13.906, un 34,2% inferior a las 21.156 altas del período precedente.
- Las bajas del período se han situado en un total de 11.373, un 36,3% por debajo de las 17.850 bajas del período anterior.

Gráfico 1.5. PESO RELATIVO DE LAS ALTAS Y BAJAS DE ESTABLECIMIENTOS ENTRE 1995 Y 2001 (% SOBRE LA CIFRA DE PARTIDA DEL BIENIO)

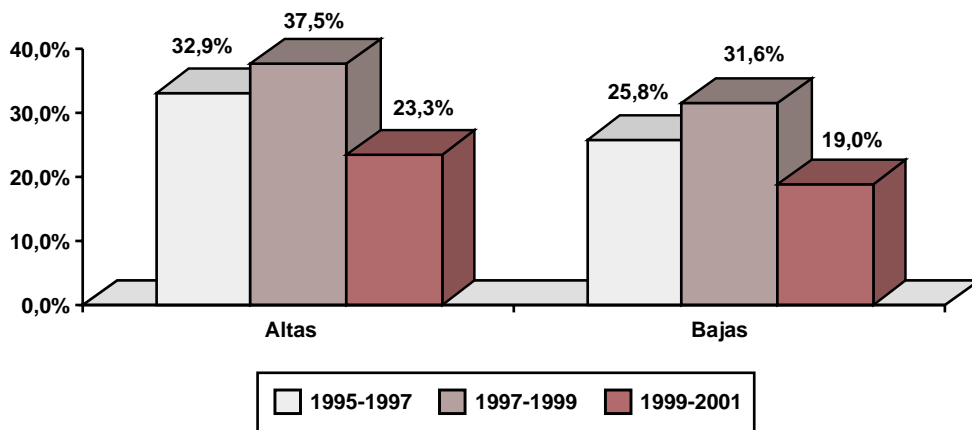

Por tanto, el perfil de la evolución registrada se asemeja en mayor medida al del bienio 1995-1997 en lo que concierne al menor dinamismo en relación a las altas y bajas registradas en el período –17.345 altas y 13.564 bajas entre 1995 y 1997-, quedando el período 1997-1999 como uno de los de mayor dinamismo empresarial de los últimos años.

B. Bizkaia continúa en la tendencia de un mayor crecimiento comparativo del tejido empresarial

El análisis territorial muestra como ha sido Bizkaia el territorio que ha vuelto a mostrar una mayor tasa de crecimiento del número de establecimientos –5,0%- en comparación con el resto de territorios que se sitúan en unas tasas algo inferiores –3,5% Gipuzkoa y 3,4% Álava-.

De este modo, Bizkaia continúa mostrando un ritmo de crecimiento superior al del resto de territorios tal y como sucedía en el bienio anterior, si bien de forma netamente más moderada, siendo el diferencial en relación al resto de territorios de apenas 1,5 puntos porcentuales, frente a los 4 puntos observados entre 1997 y 1999.

Gráfico 1.6. EVOLUCIÓN DEL NÚMERO DE ESTABLECIMIENTOS POR TERRITORIO HISTÓRICO (TASAS DE CRECIMIENTO BIENALES)

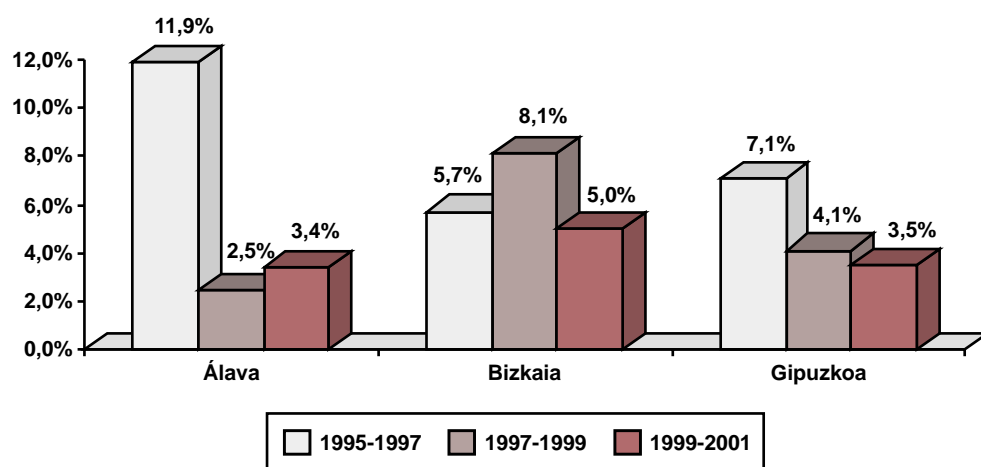

La dinámica de altas y bajas de establecimientos que ha perfilado esta evolución en cada territorio resulta similar, resultando algo inferiores el porcentaje relativo de altas y bajas en el caso de Álava, tal y como se aprecia en el siguiente cuadro.

Cuadro 1.2 ÍNDICE DE ALTAS Y BAJAS DEL PERÍODO 1999-2001 EN RELACIÓN AL NÚMERO DE ESTABLECIMIENTOS DE 1999.

	VARIACIÓN EN EL PERÍODO ⁶			
	1999	RESULTADO	ALTAS	BAJAS
Álava	9.203	3,4%	21,9%	18,5%
Bizkaia	30.156	5,0%	23,5%	18,5%
Gipuzkoa	20.382	3,5%	23,6%	20,1%
CAPV	59.741	4,2%	23,3%	19,0%

Esta visión territorial de la dinámica empresarial refuerza el análisis comparativo con el bienio anterior realizado con anterioridad para el conjunto de la CAPV. De este modo, en el conjunto de los tres territorios el número de altas y de bajas en el bienio ha resultado notablemente inferior al del período precedente.

Así, en el presente bienio el peso relativo de las altas y bajas se ha situado en cifras cercanas al 23% y 19% respectivamente, en el conjunto de los territorios frente a tasas de crecimiento significativamente superiores entre 1997 y 1999, del orden del 37% para las altas y 32% para las bajas.

⁶ Cifras absolutas de altas, bajas o resultados de 2001 entre el total de empresas existentes en 1999 multiplicado por 100.

Gráfico 1.7. ALTAS Y BAJAS POR TERRITORIO HISTÓRICO ENTRE 1999 Y 2001 (PESO RELATIVO SOBRE EL TOTAL DE ESTABLECIMIENTOS EN 1999)

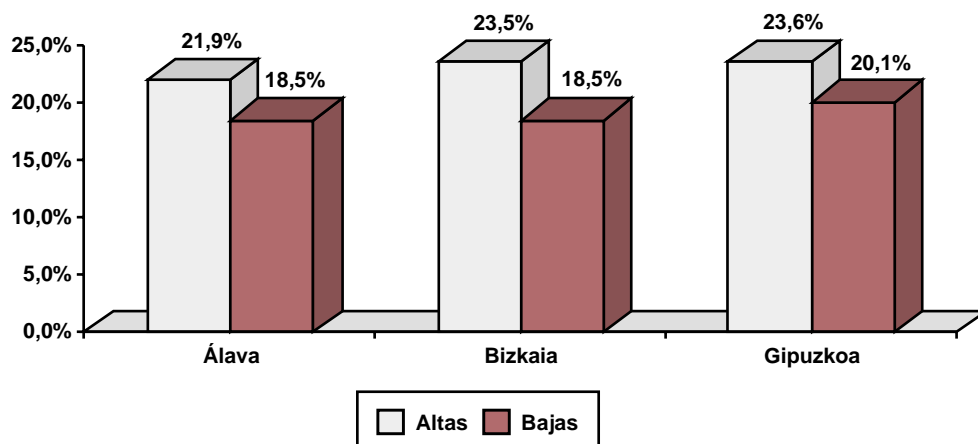

En términos del peso relativo territorial, sobre el conjunto de la CAPV, Bizkaia presenta, como es lógico, unos porcentajes relativamente más elevados de acuerdo a su mayor peso específico en la CAPV, tal y como se aprecia en el siguiente cuadro.

Cuadro 1.3 ESTRUCTURA TERRITORIAL DEL CONJUNTO DE ESTABLECIMIENTOS EN 1997, 1999 Y 2001. PORCENTAJES DE ALTAS Y BAJAS DEL PERÍODO 1999-2001.

	ESTABLECIMIENTOS			VARIACIONES EN EL PERÍODO 99-01		
	1997	1999	2001	RESULTADO	ALTAS	BAJAS
Álava	15,9%	15,4%	15,3%	12,2%	14,5%	15,0%
Bizkaia	49,4%	50,5%	50,8%	59,3%	50,9%	49,0%
Gipuzkoa	34,7%	34,1%	33,9%	28,5%	34,6%	36,0%
CAPV	100,0%	100,0%	100,0	100,0%	100,0%	100,0%

En lo que concierne a la generación neta de nuevos establecimientos, la evolución observada en el período ha llevado a que se incremente, aunque de forma muy reducida, el peso del tejido empresarial bizkaino en detrimento del territorio gipuzkoano.

1.1.2. La dinámica en términos del empleo

A pesar de que la tasa de crecimiento del empleo vuelve a resultar superior a la del número de establecimientos, el diferencial resulta notablemente inferior al mostrado en el bienio precedente. Así, la ralentización del crecimiento observada en el período se ha producido de forma más notable en términos de creación de empleo, que de generación de nuevos establecimientos.

En el primer subapartado se analiza de forma agregada para el conjunto de la CAPV esta dinámica, mientras que en el siguiente se estudia específicamente desde la perspectiva territorial.

A. Crecimiento del empleo basado en los establecimientos existentes en 1999

El incremento del número de empleos registrado en el bienio 1999-2001 procede, por un lado, de la diferencia entre el número de empleos que se generan y se destruyen como consecuencia de la dinámica de creación y desaparición de empresas; y por otro, de la variación de las plantillas entre 1999 y 2001 en aquellos establecimientos empresariales que permanecen desde 1999.

De este modo, de los 34.439 empleos netos generados en el período 1999-2001, 22.879 han provenido de las empresas ya existentes en 1999, mientras que la dinámica de los establecimientos nuevos creados y cerrados en el período ha generado un saldo positivo de 11.560 empleos netos.

Gráfico 1.8. ALTAS Y BAJAS DEL EMPLEO ASALARIADO EN EL PERÍODO 1997-1999 Y 1999-2001 EN LA CAPV⁷

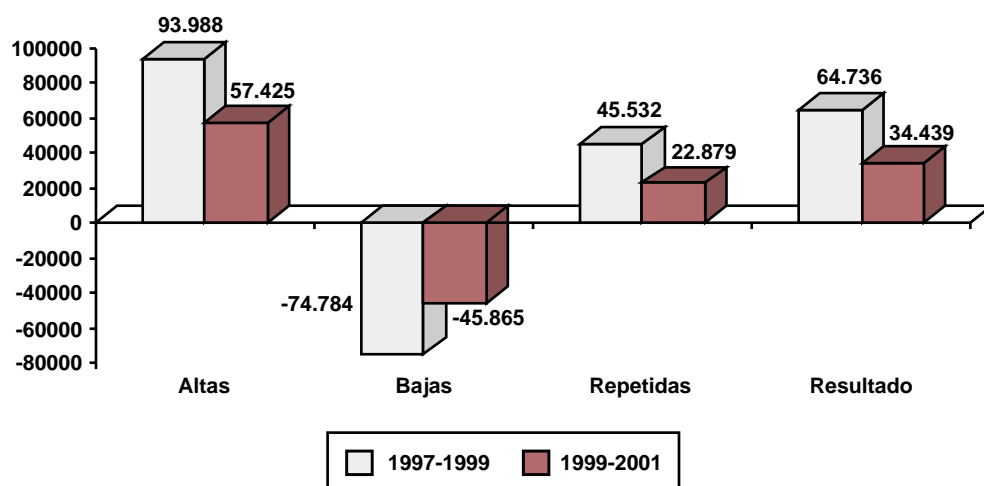

Por tanto, el crecimiento del empleo en el bienio se ha basado principalmente en el incremento de las plantillas de los establecimientos existentes en 1999. Así, el 66,4% del empleo neto creado en el período ha provenido de estos establecimientos, frente al 33,6% generado por los establecimientos nuevos.

Este perfil evolutivo de la estructura económica de la CAPV ha resultado similar al del período precedente, mostrando un comportamiento sólido y estable, de modo que dos de

⁷ Altas: Empleo generado en los nuevos establecimientos creados en el período 1999-2001.

Bajas: Empleo de los establecimientos existentes en 1999 y cerrados a lo largo del período 1999-2001.

Repetidas: Diferencia (positiva o negativa) de las plantillas existentes en 1999 y 2001, en los establecimientos que han permanecido abiertos a lo largo del período: empleo del establecimiento en 2001 menos empleo del establecimiento en 1999.

Resultado: altas menos bajas más repetidas.

cada tres empleos han provenido del incremento de la plantilla en establecimientos ya existentes, a diferencia del bienio 1995-1997 en el que la importancia relativa del empleo generado a través de las altas y bajas era superior.

Gráfico 1.9. ORIGEN DEL CRECIMIENTO DEL EMPLEO ENTRE 1995 Y 2001 (PESO RELATIVO SOBRE EL EMPLEO NETO GENERADO DEL INCREMENTO DE PLANTILLAS Y DE LAS ALTAS Y BAJAS DE ESTABLECIMIENTOS)

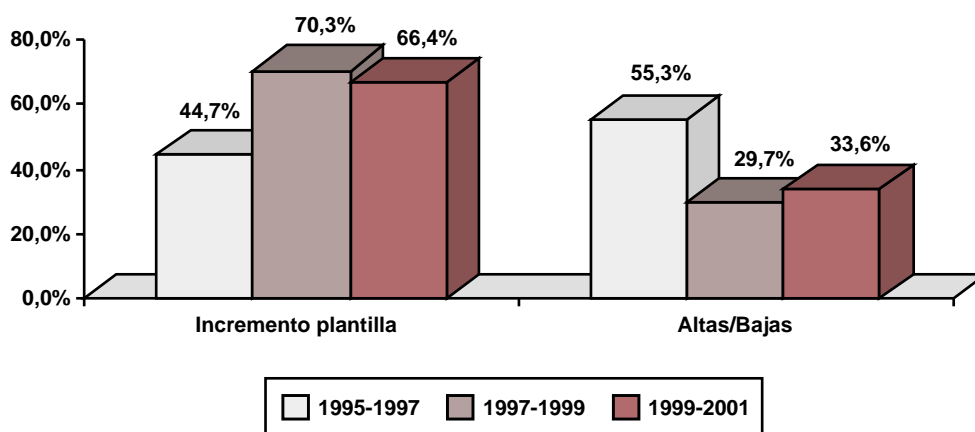

De este modo, resulta significativo comprobar cómo a pesar del menor dinamismo empresarial del período, en términos relativos, la importancia relativa del empleo generado por la creación y cierre de establecimientos, ha resultado superior –en esos 4 puntos porcentuales- al período precedente.

	<u>APERTURAS- CIERRES</u>		<u>INCREMENTO DE PLANTILLAS EXISTENTES</u>		<u>INCREMENTO DE EMPLEO</u>
Álava	1.943	+	4.537	=	6.480
Bizkaia	6.565	+	10.821	=	17.386
Gipuzkoa	3.052	+	7.521	=	10.573
CAPV	11.560	+	22.879	=	34.439

B. El análisis territorial de la generación de empleo en el período

Álava es el territorio en el que el crecimiento del empleo ha sido superior al conjunto de la CAPV y al resto de territorios- en el bienio 1999-2001, mostrando una tasa de crecimiento del empleo del 7,8%, frente al 6,7% de Bizkaia y el 6,6% de Gipuzkoa. El saldo neto del empleo generado asciende a 6.480 empleos en Álava, 17.386 en Bizkaia y 10.573 en Gipuzkoa.

Gráfico 1.10. EVOLUCIÓN TERRITORIAL DEL EMPLEO ASALARIADO DESDE EL AÑO 1997

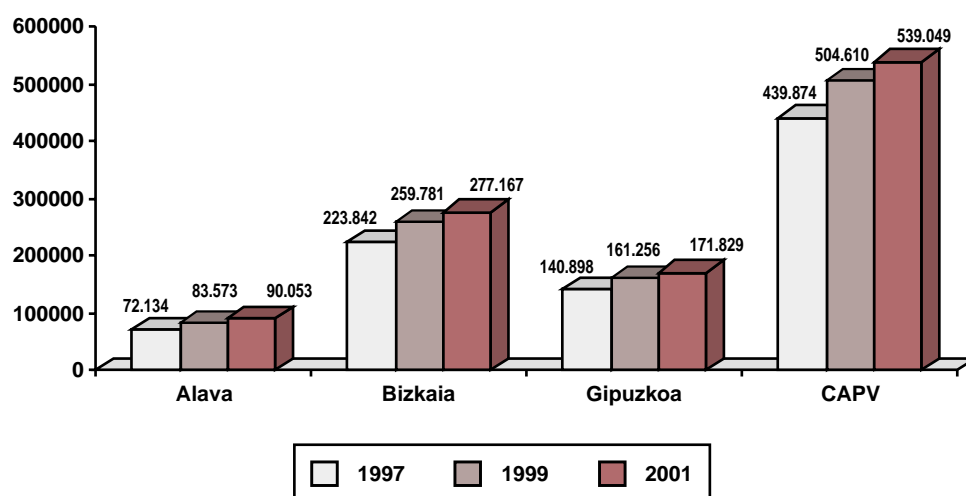

Cuadro 1.4 ESTRUCTURA TERRITORIAL DEL EMPLEO ASALARIADO EN 1997, 1999 Y 2001. ALTAS Y BAJAS DEL PERÍODO 1999-2001.

	EMPLEOS			VARIACIÓN EN EL PERÍODO 99-01				
	1997	1999	2001	RESULTADO (a-b+c)		ALTAS ^(a)	BAJAS ^(b)	REP ^(c)
Álava	75.134	83.573	90.053	6.480	7,8%	9.217	7.274	4.537
Bizkaia	223.842	259.781	277.167	17.386	6,7%	31.122	24.557	10.821
Gipuzkoa	140.898	161.256	171.829	10.573	6,6%	17.086	14.034	7.521
CAPV	439.874	504.610	539.049	34.439	6,8%	57.425	45.865	22.879

En términos comparativos con el bienio precedente, este perfil evolutivo territorial viene a suponer -de forma adicional a las menores tasas de crecimiento que presentan los tres territorios- un cambio en la tendencia observada entre 1997 y 1999 caracterizada por el mayor crecimiento del territorio bizkaino tras años de estancamiento, tal y como se aprecia en el siguiente gráfico.

(a) Empleo generado en los nuevos establecimientos creados en el período 1999-2001

(b) Empleo de los establecimientos existentes en 1999 y cerrados a lo largo del período 1999-2001

(c) Diferencia (positiva o negativa) de las plantillas existentes en 1999 y 2001, en los establecimientos que han permanecido abiertos a lo largo del período: empleo del establecimiento en 1999 menos empleo del establecimiento en 2001

Gráfico 1.11. TASAS DE CRECIMIENTO DEL EMPLEO COMPARADAS ENTRE TERRITORIOS 1995-2001 (TASAS BIENALES DE CRECIMIENTO)

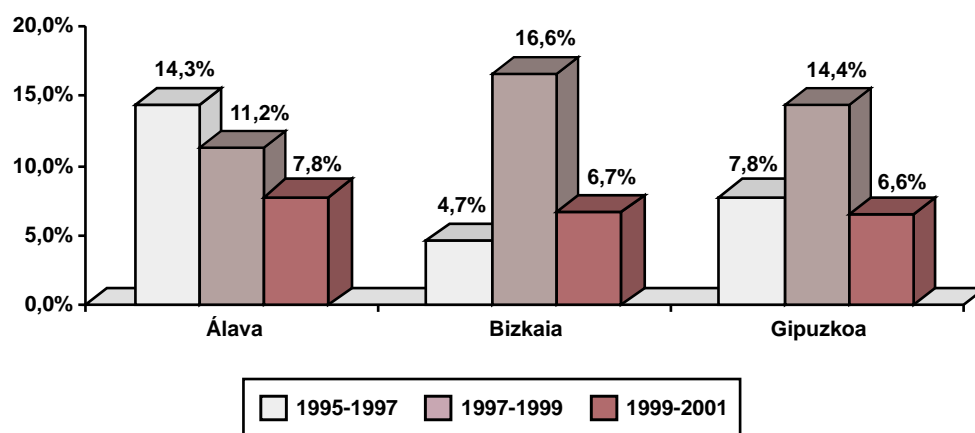

Sin embargo, las tasas de crecimiento del empleo resultan tan semejantes que la estructura territorial del empleo tras la evolución de este bienio 1999-2001 resulta similar a la de 1999, únicamente el territorio alavés ve incrementar su peso relativo sobre el empleo de la CAPV en una décima porcentual en detrimento del territorio gipuzkoano.

Cuadro 1.5 ESTRUCTURA TERRITORIAL DEL EMPLEO ASALARIADO EN 1997, 1999 Y 2001. PORCENTAJE DE ALTAS Y BAJAS DEL PERIODO 1999-2001.

	EMPLEOS			VARIACIÓN EN EL PERÍODO 99-01			
	1997	1999	2001	RESULTADO	ALTAS	BAJAS	REP
Álava	17,1%	16,6%	16,7%	18,8%	16,1%	15,9%	19,8%
Bizkaia	50,9%	51,4%	51,4%	50,5%	54,2%	53,5%	47,3%
Gipuzkoa	32,0%	32,0%	31,9%	30,7%	29,8%	30,6%	32,9%
CAPV	100,0%	100,0%	100,0%	100,0%	100,0%	100,0%	100,0%

En los tres territorios el crecimiento ha provenido en su mayor parte de los establecimientos ya existentes en 1999. de este modo, el crecimiento del empleo alavés se ha basado, en un 70,0%, en el incremento de la plantilla de los establecimientos ya existentes en 1999, porcentaje similar al 71,1% correspondiente a Gipuzkoa.

En cambio, en el caso del crecimiento del empleo en Bizkaia el peso relativo del empleo generado por los establecimientos que permanecen desde 1999 ha resultado menor al resto de territorios -62,2%- siendo, por tanto mayor el porcentaje de empleo neto generado por la creación y cierre de establecimientos tal y como se aprecia en el siguiente cuadro.

Cuadro 1.6 ÍNDICE DE ALTAS Y BAJAS DEL PERÍODO 1999-2001 EN RELACIÓN AL EMPLEO DE 1999

	EMPLEOS		VARIACIÓN EN EL PERÍODO ⁸		
	1999	RESULTADO (a-b+c)	ALTAS ^(a)	BAJAS ^(b)	REP ^(c)
Álava	83.573	7,8%	11,0%	8,7%	5,4%
Bizkaia	259.781	6,7%	12,0%	9,5%	4,2%
Gipuzkoa	161.256	6,6%	10,6%	8,7%	4,7%
CAPV	504.610	6,8%	11,4%	9,1%	4,5%

Este perfil en la creación de empleo por territorios viene a dar continuidad al observado en el período anterior, en el que el territorio bizkaino mostraba también un mayor dinamismo en la creación de empleo neto proveniente de las altas y bajas de establecimientos, tras el estancamiento relativo en comparación con el resto de territorios que sufrió el tejido empresarial bizkaino hasta 1995.

Cuadro 1.7 ORIGEN DEL CRECIMIENTO DEL EMPLEO ENTRE 1997 Y 2001 POR TERRITORIO HISTÓRICO (PESO RELATIVO SOBRE EL EMPLEO NETO GENERADO DEL INCREMENTO DE PLANTILLAS Y DE LAS ALTAS Y BAJAS DE ESTABLECIMIENTOS)

Período	Álava		Bizkaia		Gipuzkoa	
	In. Pla.	A/B	In. Pla.	A/B	In. Pla.	A/B
1997-1999	74,9	25,1	65,9	34,1	76,1	23,9
1999-2001	70,0	30,0	62,2	37,8	71,1	28,9

In. Pla.: incremento de plantilla producido en los establecimientos que han permanecido abiertos a lo largo del período.

A/B: empleo generado como resultado de los procesos de creación y cierre de los establecimientos a lo largo del período.

⁸ Cifras absolutas de altas, bajas o resultados de 2001 entre volumen de empleo existente en 1999 multiplicado por 100

(a) Empleo generado en los nuevos establecimientos creados en el período 1999-2001

(b) Empleo de los establecimientos existentes en 1999 y cerrados a lo largo del período 1999-2001

(c) Diferencia (positiva o negativa) de las plantillas existentes en 1999 y 2001, en los establecimientos que han permanecido abiertos a lo largo del período: empleo del establecimiento en 2001 menos empleo del establecimiento en 1999

1.2 LA EVOLUCIÓN DEL TEJIDO EMPRESARIAL DEL SECTOR PRIVADO SEGÚN LA DIMENSIÓN DE LOS ESTABLECIMIENTOS

En términos generales, la evolución del tejido empresarial y la generación de empleo neto, ha resultado positiva en el conjunto de segmentos de empleo, a pesar de moderarse el ritmo de crecimiento respecto al período anterior en cada uno de ellos.

Uno de los rasgos más significativos del período ha sido la persistencia de la tendencia al decrecimiento de la importancia relativa de las microempresas –menores de 6 empleos- ya observada por primera vez en el período precedente –frente al proceso de mayor atomización del tejido empresarial observado hasta 1997-.

Esta tendencia se ha venido desarrollando a lo largo del bienio 1999-2001 de forma paralela al mayor crecimiento relativo del segmento de pequeños y medianos establecimientos, tal y como se detalla más adelante.

La estructura empresarial resultante en el año 2001 está compuesta por un reducido número de grandes establecimientos de más de 100 empleos –1,1%- que agrupan a un porcentaje significativo del empleo global de la CAPV 31,1%, que coexisten con un gran número de microempresas, 74,1% de menos de 5 empleos, que representan apenas al 16,8% del conjunto del empleo asalariado de la CAPV.

1.2.1. La evolución de los establecimientos por estrato de empleo

La evolución experimentada por el tejido empresarial de la CAPV entre 1999 y 2001 se ha caracterizado por el mantenimiento de la tendencia observada en el bienio precedente consistente en el mayor crecimiento del tejido empresarial de las pequeñas y medianas empresas, por encima del 7,5% entre los establecimientos de entre 6 y 100 empleos.

Por otra parte, el colectivo de microempresas –menores de 6 empleos- ha experimentado un menor crecimiento, con tasas de crecimiento respecto a 1999 del 1,5% en las de menos de 3 empleos y del 6,7% en las de 3 a 5 empleos.

Esta evolución mostrada por el tejido empresarial entre 1999 y 2001 ha sido el resultado de un menor dinamismo en la creación y desaparición de establecimientos en comparación con el bienio precedente en términos agregados, 21.156 altas y 17.850 bajas entre 1997-1999 frente a 13.906 y 11.373 entre 1999-2001.

Cuadro 1.8 ESTRUCTURA DEL CONJUNTO DE LOS ESTABLECIMIENTOS POR TAMAÑOS EN 1997, 1999 Y 2001. ALTAS Y BAJAS DEL PERIODO 1999-2001.

Interv. de empleo	ESTABLECIMIENTOS			VARIACIÓN EN EL PERÍODO 99-01		
	1997	1999	2001	RESULTADO ⁹	ALTAS	BAJAS
Menos de 3	33.204	33.173	33.662	489	10.204	8.727
De 3 a 5	10.327	11.682	12.469	787	2.023	1.458
De 6 a 10	5.740	6.348	6.875	527	891	597
De 11 a 20	3.588	4.216	4.603	387	429	309
De 21 a 30	1.311	1.590	1.723	133	140	91
De 31 a 50	1.024	1.280	1.376	96	93	86
De 51 a 100	721	848	912	64	75	60
De 101 a 250	368	433	473	40	38	33
De 251 a 500	107	122	124	2	8	7
Más de 500	45	49	57	8	5	5
TOTAL	56.435	59.741	62.274	2.533	13.906	11.373

Este menor dinamismo ha resultado generalizado en el conjunto de los intervalos de empleo. De este modo, en términos relativos sobre el total del altas y bajas del período, los pesos relativos de cada estrato se mantienen en niveles similares a los del bienio precedente.

Cuadro 1.9 ESTRUCTURA DEL CONJUNTO DE ESTABLECIMIENTOS POR TAMAÑO DE EMPLEO EN 1997, 1999 Y 2001. PORCENTAJE DE ALTAS Y BAJAS DEL PERIODO 1999-2001.

Interv. de empleo	ESTABLECIMIENTOS			VARIACIÓN EN EL PERÍODO 99-01		
	1997	1999	2001	RESULTADO ¹⁰	ALTAS	BAJAS
Menos de 3	58,8%	55,5%	54,1%	19,3%	73,4%	76,7%
De 3 a 5	18,3%	19,6%	20,0%	31,1%	14,5%	12,8%
De 6 a 10	10,2%	10,6%	11,0%	20,8%	6,4%	5,2%
De 11 a 20	6,4%	7,1%	7,4%	15,3%	3,1%	2,7%
De 21 a 30	2,3%	2,7%	2,8%	5,3%	1,0%	0,8%
De 31 a 50	1,8%	2,1%	2,2%	3,8%	0,7%	0,8%
De 51 a 100	1,3%	1,4%	1,5%	2,5%	0,5%	0,5%
De 101 a 250	0,7%	0,7%	0,8%	1,6%	0,3%	0,3%
De 251 a 500	0,2%	0,2%	0,2%	0,1%	0,1%	0,1%
Más de 500	0,1%	0,1%	0,1%	0,3%	0,0%	0,0%
TOTAL	100,0%	100,0%	100,0%	100,0%	100,0%	100,0%

Por tanto, la estructura empresarial según el tamaño de los establecimientos existente en el 2001 no guarda diferencias significativas con la de 1999. Únicamente se reduce de

9-10 La columna de resultado recoge la diferencia entre empresas existentes en cada intervalo entre el año 2001 y 1999. Esta cifra no se corresponde exactamente con la diferencia entre las informaciones de las columnas de altas (aperturas) y bajas (cierres) por cuanto algunas empresas que existían en 1999 y permanecían abiertas en 2001, actualmente están ubicadas en un segmento determinado, en tanto que en 1999 pertenecían a otro por haber modificado su tamaño durante ese período.

forma moderada la importancia relativa de las microempresas, incrementándose las de los establecimientos de tamaño mediano.

De este modo, en el año 2001 el 74,1% de los establecimientos se sitúan en el estrato de hasta 5 empleos, resultando un peso relativo algo inferior al 75,1% que representaban en 1999. Por su parte, los establecimientos de más de 5 empleos han visto incrementar su peso relativo, especialmente los situados entre 6 y 20 empleos –agrupando los establecimientos entre 6 y 20 empleos suponen el 18,4% del total en el 2001, frente al 17,7% en 1999-.

1.2.2. La evolución del empleo por estrato de empleo

El crecimiento del empleo en el bienio se ha producido de manera bastante homogénea en todos los estratos de empleo, de modo que en cada uno de ellos el saldo ha resultado positivo aunque en proporciones algo diferenciadas.

En términos generales, las tasas de crecimiento han resultado notablemente inferiores a las observadas en el bienio anterior, observándose las mayores tasas de crecimiento en el seno de los establecimientos de tamaño medio, fundamentalmente en los situados entre 11 y 30 empleos, así como entre los de mayor dimensión, de 50 a 250 empleos.

De este modo se mantiene la tendencia al menor crecimiento del empleo asalariado en las microempresas y la mayor generación de empleo entre las pymes de la CAPV ya observada en el bienio anterior.

Cuadro 1.10 ESTRUCTURA DEL EMPLEO ASALARIADO POR TAMAÑOS EN 1997, 1999 Y 2001. ALTAS Y BAJAS DEL PERIODO 1999-2001¹¹.

Interv. de empleo	EMPLEOS			VARIACIÓN EN EL PERÍODO 99-01			
	1997	1999(a)	2001(b)	RESULTADO (b-a)	ALTAS (c)	BAJAS (d)	REP. (e)
Menos de 3	41.976	42.702	43.540	838	12.312	10.255	-1.219
De 3 a 5	38.562	43.811	46.809	2.998	7.480	5.383	901
De 6 a 10	43.520	48.044	51.951	3.907	6.660	4.478	1.725
De 11 a 20	51.916	61.236	66.760	5.524	6.058	4.596	4.062
De 21 a 30	32.452	39.529	42.930	3.401	3.505	2.234	2.130
De 31 a 50	39.868	50.258	53.981	3.723	3.597	3.318	3.444
De 51 a 100	50.648	59.959	64.911	4.952	5.361	4.232	3.823
De 101 a 250	56.157	67.280	73.469	6.189	6.170	5.607	5.626
De 251 a 500	36.064	40.926	41.079	153	2.699	2.352	-194
Más de 500	48.711	50.865	53.619	2.754	3.583	3.410	2.581
TOTAL	439.874	504.610	539.049	34.439	57.425	45.865	22.879

11 La columna de resultado recoge la diferencia entre empresas existentes en cada intervalo entre el año 2001 y 1999. Esta cifra no se corresponde exactamente con la diferencia entre las informaciones de las columnas de altas (aperturas) y bajas (cierres) por cuanto algunas empresas que existían en 1999 y permanecían abiertas en 2001, actualmente están ubicadas en un segmento determinado, en tanto que en 1999 pertenecían a otro por haber modificado su tamaño durante ese tiempo.

(c) Empleo generado en los nuevos establecimientos creados en el período 1999-2001.

(d) Empleo de los establecimientos existentes en 1999 y cerrados a lo largo del período 1999-2001.

(e) Diferencia (positiva o negativa) de las plantillas existentes en 2001 y 1999, en los establecimientos que en el año 1999 son de intervalo de empleo "i", y que han permanecido abiertos a lo largo del período: empleo del establecimiento en 2001 menos empleo del establecimiento en 1999.

Esta evolución observada en el período responde a una menor dinámica empresarial tanto en lo que respecta a la generación de empleo proveniente de la creación y cierre de establecimientos, como a la creación de empleo por los establecimientos que permanecen entre 1999 y 2001 en el conjunto de estratos de empleo y tamaños de los establecimientos.

Como sucedía en períodos anteriores, en el colectivo de las microempresas es donde se produce un proceso más agitado de creación y destrucción de empleo en relación a su peso relativo en el conjunto de la estructura empresarial. Este segmento empresarial es el único en el que se ha producido una pérdida significativa de empleo en los establecimientos que se mantenían entre 1999 y 2001.

Cuadro 1.11 ESTRUCTURA DEL EMPLEO ASALARIADO POR TAMAÑOS EN 1997, 1999 Y 2001. PORCENTAJE DE ALTAS Y BAJAS DEL PERIODO 1999-2001.

Interv. de empleo	EMPLEOS			VARIACIÓN EN EL PERÍODO 99-01			
	1997	1999	2001	RESULTADO ¹²	ALTAS	BAJAS	REP.
Menos de 3	9,5%	8,5%	8,1%	2,4%	21,4%	22,4%	-5,3%
De 3 a 5	8,8%	8,7%	8,7%	8,7%	13,0%	11,7%	3,9%
De 6 a 10	9,9%	9,5%	9,6%	11,3%	11,6%	9,8%	7,5%
De 11 a 20	11,8%	12,1%	12,4%	16,0%	10,5%	10,0%	17,8%
De 21 a 30	7,4%	7,8%	8,0%	9,9%	6,1%	4,9%	9,3%
De 31 a 50	9,1%	10,0%	10,0%	10,8%	6,3%	7,2%	15,1%
De 51 a 100	11,5%	11,9%	12,0%	14,4%	9,3%	9,2%	16,7%
De 101 a 250	12,8%	13,3%	13,6%	18,0%	10,7%	12,2%	24,6%
De 251 a 500	8,2%	8,1%	7,6%	0,4%	4,7%	5,1%	-0,8%
Más de 500	11,1%	10,1%	10,0%	8,0%	6,2%	7,4%	11,3%
TOTAL	100,0%	100,0%	100,0%	100,0%	100%	100,0%	100,0%

A pesar de la menor importancia relativa del empleo generado a nivel agregado a través del incremento de la plantilla, en ciertos estratos de empleo resulta mayor el empleo generado mediante la dinámica empresarial consistente en la creación y cierre de establecimientos. Estos estratos corresponden, fundamentalmente, con los que han experimentado un menor crecimiento del empleo entre los dos años, esto es, con las microempresas –menos de 5 empleos, así como con los estratos de 6 a 10 empleos y de 251 a 500 empleos.

La estructura empresarial resultante de esta evolución se ha modificado aunque de forma muy moderada entre 1999 y 2001. de este modo, el peso relativo del empleo de las microempresas sobre el conjunto del empleo de la CAPV ha decrecido del 17,2% en 1999 al 16,8% en el 2001.

En sentido opuesto, los estratos entre 6 y 30 empleos han visto incrementar su peso relativo en cinco décimas porcentuales durante este bienio, pasando de representar el 29,4% del empleo en 1999 al 30% en el año 2001.

¹² La columna de resultado recoge la diferencia entre empresas existentes en cada intervalo entre el año 2001 y 1999. Esta cifra no se corresponde exactamente con la diferencia entre las informaciones de las columnas de altas (aperturas) y bajas (cierres) por cuanto algunas empresas que existían en 1999 y permanecían abiertas en 2001, actualmente están ubicadas en un segmento determinado, en tanto que en 1999 pertenecían a otro por haber modificado su tamaño durante ese período.

1.3 EVOLUCIÓN DEL TEJIDO EMPRESARIAL SEGÚN EL SECTOR DE ACTIVIDAD EN LAS EMPRESAS DEL SECTOR PRIVADO

El análisis sectorial de la evolución del tejido empresarial entre 1999 y 2001 resulta diferente desde la perspectiva de la evolución de los establecimientos empresariales o de los niveles de generación de empleo.

De este modo, mientras, que en términos del número de establecimientos la industria experimenta un crecimiento netamente superior al del sector servicios, en el caso del empleo se produce un crecimiento similar de la industria y de los establecimientos pertenecientes al sector servicios.

Desde una perspectiva de las tendencias observadas en un período de tiempo más prolongado, parece apuntarse el comienzo de un cambio de tendencia en la dinámica sectorial, concretamente en la ralentización del proceso de terciarización del tejido productivo de la CAPV.

Este cambio ya se detectaba, en un primer término, en el cambio de tendencia de la evolución de la estructura empresarial en el bienio 1997-1999, con un mayor crecimiento de los establecimientos industriales, para posteriormente, mostrar sus efectos en la generación de empleo en el bienio 1999-2001.

De este modo, entre 1999 y 2001, se mantiene la tendencia al mayor crecimiento del tejido de establecimientos empresariales industriales observada desde 1997, mientras en términos del empleo generado, se aprecia un cambio en la tendencia al mayor crecimiento del empleo terciario observado hasta 1999, de modo que este proceso de terciarización que se venía produciendo a un ritmo acentuado hasta 1999 parece haberse detenido¹³ en el bienio 1999-2001.

1.3.1. La dinámica de los establecimientos por sector de actividad

Al igual que sucedía en el bienio precedente, la industria ha mostrado un comportamiento notablemente más dinámico que los servicios en la generación de nuevos establecimientos en la CAPV. Por su parte, la construcción experimenta un comportamiento negativo presentando una tasa de decrecimiento del 4% respecto a 1999.

Cuadro 1.12 ESTRUCTURA SECTORIAL DEL CONJUNTO DE LOS ESTABLECIMIENTOS EN 1997, 1999 Y 2001. ALTAS Y BAJAS DEL PERÍODO 1999-2001.

Sector	ESTABLECIMIENTOS			VARIACIÓN EN EL PERÍODO 99-01		
	1997	1999	2001	RESULTADO	ALTAS	BAJAS
Agricultura, ganad.y silvic.	141	149	199	50	58	8
Energía y agua	85	82	113	31	32	1
Construcción	5.943	6.224	5.973	-251	1.717	1.968
Industria	11.946	13.143	14.481	1.338	2.684	1.346
Servicios	38.320	40.143	41.508	1.365	9.415	8.050
TOTAL	56.435	59.741	62.274	2.533	13.906	11.373

¹³ En la edición de 1999 ya se apuntaban algunos síntomas de ralentización de este proceso de terciarización que se ha confirmado en la presente edición.

De este modo, entre 1999 y 2001, la tasa de crecimiento del número de establecimientos en la industria triplica la correspondiente al sector servicios -10,2% frente a un 3,4% en los servicios.

Estas tasas de crecimiento se sitúan en unos niveles muy similares a las observadas en el bienio precedente, 10,0% en la industria y 4,7% en los servicios.

Cuadro 1.13 ESTRUCTURA SECTORIAL DE LOS ESTABLECIMIENTOS EN 1997, 1999 Y 2001. ALTAS Y BAJAS DEL PERIODO 1999-2001.

Sector	ESTABLECIMIENTOS			VARIACIÓN EN EL PERÍODO 99-01		
	1997	1999	2001	RESULTADO	ALTAS	BAJAS
Agricultura, ganadería.y silvicultura	141	149	199	50	58	8
Energía y agua	85	82	113	31	32	1
Construcción y sus materiales	5.943	6.224	5.973	-251	1.717	1.968
Industria química	992	962	936	-26	119	145
Ind. sideromet.e ind. transformadora	7.510	8.530	9.671	1.141	1.869	728
Ind. de la alimentación	967	1.019	1.152	133	205	72
Ind. textil, cuero, calzado y confección	342	374	395	21	78	57
Ind. papel y artes gráficas	817	838	859	21	143	122
Ind. madera, corcho y muebles	1.318	1.420	1.468	48	270	222
Comercio	15.131	15.449	15.122	-327	3.250	3.577
Hostelería	5.637	5.588	5.921	333	1.617	1.284
Transportes	2.725	3.041	3.331	290	895	605
Comunicaciones	36	67	92	25	34	9
Banca y seguros	928	958	993	35	174	139
Asesoría y servicios administrativos	5.228	5.887	6.558	671	1608	937
Saneamiento y limpieza	849	722	772	50	245	195
Educación	1.341	1.422	1.472	50	263	213
Sanidad y asistencia social	1.912	2.080	2.308	228	371	143
Serv. culturales, deportivos y otros	1.128	1.016	831	-185	202	387
Servicios personales	3.405	3.913	4.108	195	756	561
TOTAL	56.435	59.741	62.274	2.533	13.906	11.373

Gráfico 1.12. EVOLUCIÓN DEL NÚMERO DE ESTABLECIMIENTOS EMPRESARIALES EN LA INDUSTRIA Y LOS SERVICIOS EN EL PERIODO 1999-2001. CAPV

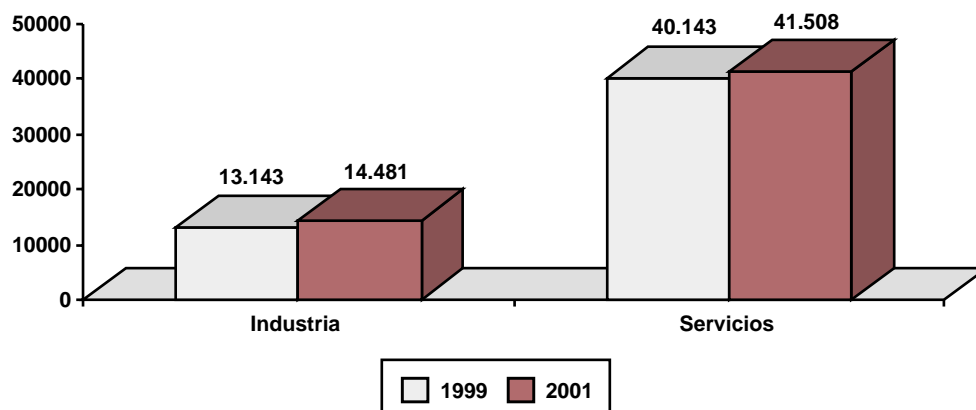

Por su parte, en la construcción se aprecia un cambio notable de tendencia, de modo que mientras entre 1997 y 1999 el número de establecimientos creció un 4,7%, entre 1999 y 2001 estos han decrecido en un 4%.

Como puede apreciarse en el siguiente gráfico al analizar el perfil evolutivo desde 1995, el tejido empresarial terciario parece experimentar un cierto estancamiento a partir de 1997, frente al notable crecimiento del tejido industrial a partir de dicha fecha.

Gráfico 1.13. EVOLUCIÓN DEL NÚMERO DE ESTABLECIMIENTOS ENTRE 1995 Y 2001 POR SECTOR DE ACTIVIDAD (TASAS DE CRECIMIENTO BIENALES)

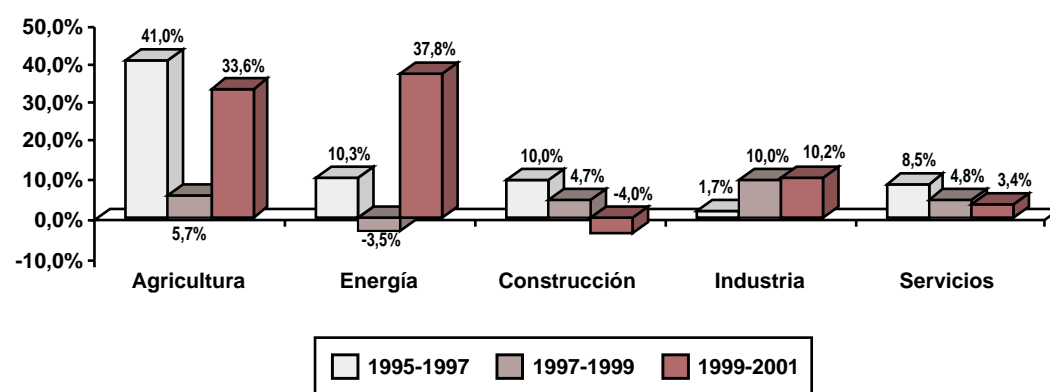

A pesar de esta tendencia a lo largo de los últimos años, la estructura sectorial existente en la CAPV continúa mostrando una preponderancia notable del sector servicios de modo que 2 de cada 3 establecimientos en la CAPV –66,7%, se dedican a una actividad terciaria.

Los establecimientos industriales han pasado de representar el 21,2% del total en 1997, al 23,3% en el 2001, mientras que la construcción pasa del 10,5% de 1999 al 9,6% en 2001.

Cuadro 1.14 ESTRUCTURA SECTORIAL DEL CONJUNTO DE ESTABLECIMIENTOS EN 1997, 1999 Y 2001. PORCENTAJE DE ALTAS Y BAJAS DEL PERÍODO 1999-2001.

Sector	ESTABLECIMIENTOS			VARIACIÓN EN EL PERÍODO 99-01		
	1997	1999	2001	RESULTADO	ALTAS	BAJAS
Agricultura, ganad.y silvic.	0,2%	0,2%	0,3%	2,0%	0,4%	0,1%
Energía y agua	0,2%	0,1%	0,2%	1,2%	0,2%	0,0%
Construcción	10,5%	10,5%	9,6%	-9,9%	12,3%	17,3%
Industria	21,2%	22,0%	23,3%	52,8%	19,3%	11,8%
Servicios	67,9%	67,2%	66,7%	53,9%	67,7%	70,8%
TOTAL	100,0%	100,0%	100,0%	100,0%	100,0%	100,0%

Por subsectores los resultados son diversos, aunque las variaciones de sus pesos relativos no resultan significativas excepto en los siguientes subsectores:

- Dentro del sector industrial la industria siderometalúrgica, sector que agrupa al mayor número de establecimientos industriales, es la que experimenta un crecimiento más notable, pasando de representar el 14,3% en 1999 al 15,5% en 2001, dando continuidad a la tendencia observada en el bienio precedente el resto de sectores industriales no experimenta variaciones notables.
- En los servicios, el comercio –subsector más importante en términos cuantitativos– disminuye su importancia relativa, del 25,9% en 1999 al 24,3% en 2001, tal y como sucedió entre 1999 y 2001. En el lado positivo, los crecimientos corresponden a los servicios administrativos, del 9,9% en 1999 al 10,5% en 2001, así como en menor medida los servicios personales y la sanidad, 6,5% y 3,5% en 1999, frente al 6,6% y 3,7% en el 2001, respectivamente.

Cuadro 1.15 ESTRUCTURA SECTORIAL DE LOS ESTABLECIMIENTOS EN 1997, 1999 Y 2001. PORCENTAJE DE ALTAS Y BAJAS DEL PERÍODO 1999-2001

Sector	ESTABLECIMIENTOS			VARIACIÓN EN EL PERÍODO 99-01		
	1997	1999	2001	RESULTADO	ALTAS	BAJAS
Agricultura, ganad.y silvic.	0,2%	0,2%	0,3%	2,0%	0,4%	0,1%
Energía y agua	0,2%	0,1%	0,2%	1,2%	0,2%	0,0%
Construcción y sus material.	10,5%	10,4%	9,6%	-9,9%	12,3%	17,3%
Industria química	1,8%	1,6%	1,5%	-1,0%	0,9%	1,3%
Ind. sideromet.e ind. tran.	13,3%	14,3%	15,5%	45,0%	13,4%	6,4%
Ind. de la alimentación	1,7%	1,7%	1,8%	5,3%	1,5%	0,6%
Ind. text., cuero, calz. y conf.	0,6%	0,6%	0,6%	0,8%	0,6%	0,5%
Ind. papel y artes gráficas	1,4%	1,4%	1,4%	0,8%	1,0%	1,1%
Ind. madera, corcho y mueb.	2,3%	2,4%	2,4%	1,9%	1,9%	2,0%
Comercio	26,8%	25,9%	24,3%	-12,9%	23,4%	31,5%
Hostelería	10,0%	9,4%	9,5%	13,1%	11,6%	11,3%
Transportes	4,8%	5,1%	5,3%	11,4%	6,4%	5,3%
Comunicaciones	0,1%	0,1%	0,1%	1,0%	0,2%	0,1%
Banca y seguros	1,6%	1,6%	1,6%	1,4%	1,3%	1,2%
Asesoría y serv. admvos.	9,3%	9,9%	10,5%	26,5%	11,6%	8,2%
Saneamiento y limpieza	1,5%	1,2%	1,2%	2,0%	1,8%	1,7%
Educación	2,4%	2,4%	2,4%	2,0%	1,9%	1,9%
Sanidad y asistencia social	3,4%	3,5%	3,7%	9,0%	2,7%	1,3%
Serv. culturales, dep. y otros	2,0%	1,7%	1,3%	-7,3%	1,5%	3,4%
Servicios personales	6,0%	6,5%	6,6%	7,7%	5,4%	4,9%
TOTAL	100,0%	100,0%	100,0%	100,0%	100,0%	100,0%

Si se analiza el origen de la evolución experimentada por cada subsector, se aprecia como ha sido el sector terciario el que ha experimentado un comportamiento más dinámico que el resto de sectores en términos del número de establecimientos creados y cerrados en el período.

Por su parte, resulta significativo comprobar como las distintas ramas de actividad pertenecientes al sector industrial han mostrado un comportamiento sumamente estable en relación con su peso específico dentro de la estructura de la CAPV, a pesar de que en general el sector industrial ha experimentado un mayor crecimiento del número de establecimientos, crecimiento que viene explicado, prácticamente en exclusividad, por el comportamiento al alza que ha presentado la industria siderometalúrgica. De este modo, mientras en la industria el número de altas necesarias como promedio para generar un nuevo establecimiento ha sido de apenas dos establecimientos, en el caso del sector servicios este ratio ha ascendido a 7.

Cuadro 1.16 ÍNDICE DE ALTAS Y BAJAS DEL PERIODO 1999-2001 EN RELACIÓN AL TOTAL DE LOS ESTABLECIMIENTOS DE 1999.

Sector	1999	VARIACIÓN EN EL PERÍODO 99-01		
		RESULTADO	ALTAS	BAJAS
Agricultura, ganader. y silvic.	149	33,6%	38,9%	5,4%
Energía y agua	82	37,8%	39,0%	1,2%
Construcción	6.224	-4,0%	27,6%	31,6%
Industria	13.143	10,2%	20,4%	10,2%
Servicios	40.143	3,4%	23,5%	20,1%
TOTAL	59.741	4,2%	23,3%	19,0%

En términos comparativos con el período precedente, tanto la industria como la construcción han experimentado un comportamiento notablemente más estabilizado que entre 1997 y 1999. Así, la construcción ha pasado de ser el sector más dinámico, con un porcentaje relativo más elevado de altas y bajas sobre el número de establecimientos en 1999, a mostrar un comportamiento más moderado en el bienio actual, mientras que en la industria el peso relativo de las altas y bajas se ha situado en un nivel notablemente inferior, del orden de 15 puntos porcentuales tanto en las altas como en las bajas.

1.3.2. La dinámica en la evolución del empleo asalariado por sector de actividad

El menor crecimiento global del empleo en comparación con el bienio anterior, se refleja en los grandes sectores de la economía de la CAPV, de modo que tanto la industria como los servicios presentan unas tasas de crecimiento más reducidas que en el bienio precedente.

Por su parte, en el sector de la construcción disminuye el empleo en el período, aunque de forma muy moderada, lo que viene a suponer un cambio en la tendencia al crecimiento que venía observándose hasta 1999.

Gráfico 1.14. EVOLUCIÓN DEL EMPLEO ASALARIADO ENTRE 1995-2001 POR SECTOR DE ACTIVIDAD (CONSTRUCCIÓN, INDUSTRIA, SERVICIOS) (TASAS DE CRECIMIENTO BIENALES)

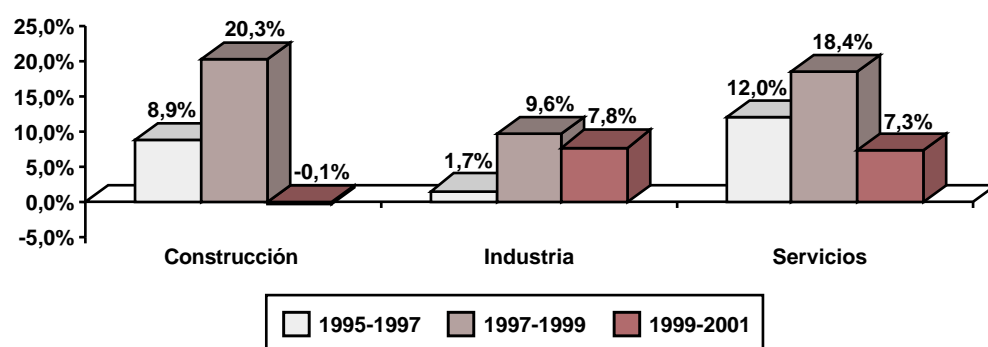

Como ya se ha subrayado anteriormente, el rasgo fundamental que ha caracterizado al bienio ha sido el estancamiento del proceso de terciarización del tejido empresarial observado hasta 1999. Así, la industria y los servicios presentan unas tasas de crecimiento del 7,8% y el 7,3%, frente al 9,6% y el 18,4% observadas en el período precedente.

Al analizar la evolución del peso relativo del empleo de cada uno de los sectores se aprecia el mayor crecimiento de la industria, aunque los servicios también incrementan su peso relativo en el conjunto del empleo, todo ello en detrimento de la construcción, que experimenta un notable retroceso.

La industria genera el 44,3% del empleo global creado en el bienio 1999-2001 frente al 39,2% que supone su peso relativo sobre el total, mientras los servicios han generado el 54,3%. La construcción reduce su peso relativo en este bienio, del 9,6% en 1999 al 8,9% en 2001.

Cuadro 1.17 ESTRUCTURA SECTORIAL DEL EMPLEO ASALARIADO EN 1997, 1999 Y 2001. ALTAS Y BAJAS DEL PERIODO 1999-2001.

	EMPLEOS			VARIACIÓN EN EL PERÍODO ¹⁴ 99-01			
	1997	1999	2001	RESULTADO (a-b+c)	ALTAS (a)	BAJAS (b)	REP. (c)
Agricultura, ganad. y silv.	616	724	1.283	559	221	119	457
Energía y agua	4.639	4.258	4.257	-1	1.572	213	-1.360
Construcción	40.092	48.257	48.196	-61	6.884	4.885	-2.060
Industria	178.807	195.892	211.150	15.258	15.649	13.725	13.334
Servicios	215.720	255.479	274.163	18.684	33.099	26.923	12.508
CAPV	439.874	504.610	539.049	34.439	57.425	45.865	22.879

14 Cifras absolutas de altas, bajas o resultados de 2001 entre el volumen de empleo de empresas abiertas en 1999 multiplicado por 100.

(c) Empleo generado en los nuevos establecimientos creados en el período 1999-2001.

(d) Empleo de los establecimientos existentes en 1999 y cerrados a lo largo del período 1999-2001.

(e) Diferencia (positiva o negativa) de las plantillas existentes en 1999 y 2001, en los establecimientos que han permanecido abiertos a lo largo del período: empleo del establecimiento en 2001 menos empleo del establecimiento en 1999.

Gráfico 1.15. ALTAS Y BAJAS DEL EMPLEO ASALARIADO INDUSTRIAL Y TERCIARIO EN EL PERÍODO 1999-2001. CAPV¹⁵

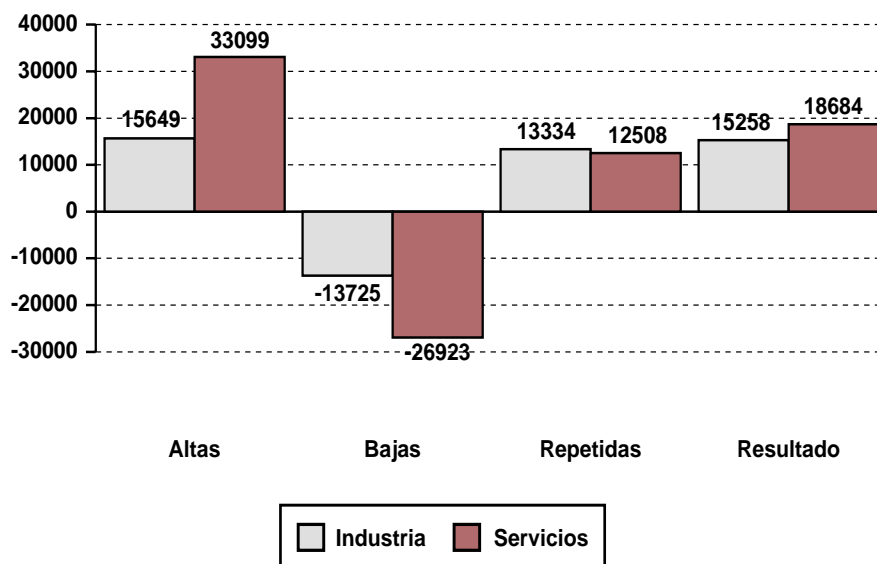

El perfil del crecimiento del empleo entre 1999 y 2001 resulta netamente diferenciado según el sector. En la industria el crecimiento ha provenido en su mayor parte -cerca del 87%- del incremento de plantilla en los establecimientos ya existentes en 1999.

En cambio, en el sector servicios esta vía de creación de empleo alcanzaba el 67% del empleo neto generado en el sector. Este rasgo se asocia, en buena medida, a la menor dimensión media de los establecimientos del sector terciario, y a la menor estabilidad del empleo en los establecimientos de esta dimensión.

¹⁵ Altas: empleo generado en los nuevos establecimientos creados en el período 1999-2001.

Bajas: empleo de los establecimientos existentes en 1999 y cerrados a lo largo del período 1999-2001.

Repetidas: diferencia (positiva o negativa) de las plantillas existentes en 1999 y 2001, en los establecimientos que han permanecido abiertos a lo largo del período: empleo del establecimiento en 2001 menos empleo del establecimiento en 1999.

Resultado: altas menos bajas más repetidas.

Gráfico 1.16. EVOLUCIÓN DEL EMPLEO ASALARIADO INDUSTRIAL Y TERCIARIO EN EL PERIODO 1999-2001 CAPV

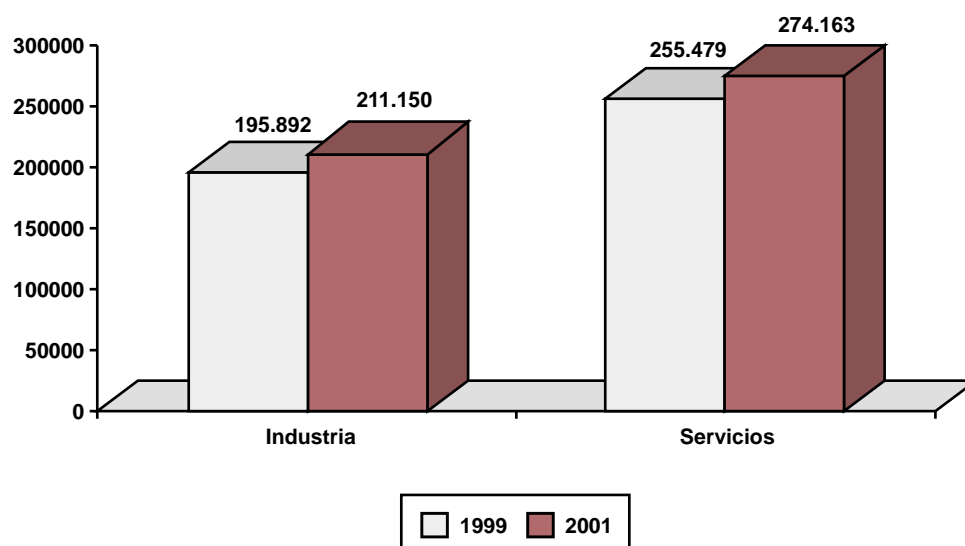

Cuadro 1.18 ESTRUCTURA SECTORIAL DEL EMPLEO ASALARIADO EN 1997, 1999 Y 2001. PORCENTAJES DE ALTAS Y BAJAS DEL PERIODO 1999-2001.

	EMPLEOS			VARIACIÓN EN EL PERÍODO ¹⁴ 99-01			
	1997	1999	2001	RESULTADO	ALTAS	BAJAS	REP.
Agricultura, ganad. y silv.	0,1%	0,1%	0,2%	1,6%	0,4%	0,3%	2,0%
Energía y agua	1,1%	0,8%	0,8%	0,0%	2,7%	0,5%	-5,9%
Construcción	9,1%	9,6%	8,9%	-0,2%	12,0%	10,7%	-9,0%
Industria	40,6%	38,8%	39,2%	44,3%	27,3%	29,9%	58,3%
Servicios	49,0%	50,6%	50,9%	54,3%	57,6%	58,7%	54,7%
CAPV	100,0%	100,0%	100,0%	100,0%	100,0%	100,0%	100,0%

La estructura del empleo por subsectores presenta una distribución similar a la de 1999, siendo los rasgos más relevantes del período:

- En la industria, el crecimiento del peso relativo de la industria siderometalúrgica pasa del 27,7% en 1999 al 28,3% en el 2001, mientras el resto de ramas industriales se mantienen en pesos relativos prácticamente iguales a los del 1999.
- En los servicios, lo más reseñable es la pérdida de peso relativo del comercio, del 14,3% en 1999 al 13,3% en 2001, así como de la rama de saneamiento y limpieza y la de sanidad, del 3,7% y 2,9% en 1999 al 4,2% y 3,3% en 2001, respectivamente.

En términos comparativos con el bienio precedente, esta evolución supone, de alguna manera, un cambio en las tendencias observadas en el mismo, de forma que entonces el comercio incrementaba su peso relativo en 4 décimas, mientras la industria siderometalúrgica reducía en 1,1 puntos porcentuales el mismo.

Cuadro 1.19 ESTRUCTURA SECTORIAL DEL EMPLEO ASALARIADO EN 1997, 1999 Y 2001. ALTAS Y BAJAS DEL PERÍODO 1999-2001.

	EMPLEOS			VARIACIÓN EN EL PERÍODO ¹⁶ 99-01			
	1997	1999	2001	RESULTADO (a-b+c)	ALTAS (a)	BAJAS (b)	REP. (c)
Agricultura, ganader. y silv.	616	724	1.283	559	221	119	457
Energía y agua	4.639	4.258	4.257	-1	1.572	213	-1.360
Construcción y sus mat.	40.092	48.257	48.196	-61	6.884	4.885	-2.060
Industria química	20.536	21.879	22.685	806	1.235	1.249	820
Ind. siderometalúrg.	126.587	139.965	152.411	12.446	11.739	9.693	10.400
Ind. alimentación	11.087	11.469	12.212	743	1.147	1.397	993
Ind. textil, cuero, ...	2.926	3.041	3.042	1	203	268	66
Ind. papel y artes gráficas	10.032	10.551	10.796	245	557	455	143
Ind. madera, corcho, ...	7.639	8.987	10.004	1.017	768	663	912
Comercio	61.092	71.967	71.835	-132	9.333	8.683	-782
Hostelería	20.300	25.823	27.500	1.677	4.125	2.852	404
Transportes	18.864	20.380	23.109	2.729	2.806	2.169	2.092
Comunicaciones	3.920	4.235	4.540	305	227	103	181
Banca y seguros	17.844	17.795	17.890	95	422	1.911	1.584
Ases. y serv. advos.	38.018	47.199	51.394	4.195	7.629	6.539	3.105
Saneamientos y limpieza	16.065	18.607	22.627	4.020	3.936	1.467	1.551
Educación	15.982	21.946	23.306	1.360	1.659	1.325	1.026
Sanidad y asistencia social	12.855	14.688	17.401	2.713	1.071	626	2.268
Serv. culturales, deport..	4.884	5.917	6.926	1.009	726	365	648
Servicios personales	5.896	6.922	7.635	713	1.165	883	431
CAPV	439.874	504.610	539.049	34.439	57.425	45.865	22.879

16 Cifras absolutas de altas, bajas o resultados de 2001 entre el volumen de empleo de empresas abiertas en 1999 multiplicado por 100.

(c) Empleo generado en los nuevos establecimientos creados en el período 1999-2001.

(d) Empleo de los establecimientos existentes en 1999 y cerrados a lo largo del período 1999-2001.

(e) Diferencia (positiva o negativa) de las plantillas existentes en 1999 y 2001, en los establecimientos que han permanecido abiertos a lo largo del período: empleo del establecimiento en 2001 menos empleo del establecimiento en 1999.

Cuadro 1.20 ESTRUCTURA SECTORIAL DEL EMPLEO ASALARIADO EN 1997, 1999 Y 2001. PORCENTAJE DE ALTAS Y BAJAS DEL PERIODO 1999-2001.

	EMPLEOS			VARIACIÓN EN EL PERÍODO 99-01			
	1997	1999	2001	RESULTADO	ALTAS	BAJAS	REP.
Agricultura, ganader. y silv.	0,1%	0,1%	0,2%	1,6%	0,4%	0,3%	2,0%
Energía y agua	1,1%	0,8%	0,8%	0,0%	2,7%	0,5%	-5,9%
Construcción y sus mat.	9,1%	9,6%	8,9%	-0,2%	12,0%	10,7%	-9,0%
Industria química	4,7%	4,3%	4,2%	2,3%	2,2%	2,7%	3,6%
Ind. siderometalúrg.	28,8%	27,7%	28,3%	36,1%	20,4%	21,1%	45,5%
Ind. alimentación	2,5%	2,3%	2,3%	2,2%	2,0%	3,0%	4,3%
Ind. textil, cuero, ...	0,7%	0,6%	0,6%	0,0%	0,4%	0,6%	0,3%
Ind. papel y artes gráficas	2,3%	2,1%	2,0%	0,7%	1,0%	1,0%	0,6%
Ind. madera, corcho, ...	1,7%	1,8%	1,9%	3,0%	1,3%	1,4%	4,0%
Comercio	13,9%	14,3%	13,3%	-0,4%	16,3%	18,9%	-3,4%
Hostelería	4,6%	5,1%	5,1%	4,9%	7,2%	6,2%	1,8%
Transportes	4,3%	4,0%	4,3%	7,9%	4,9%	4,7%	9,1%
Comunicaciones	0,9%	0,8%	0,8%	0,9%	0,4%	0,2%	0,8%
Banca y seguros	4,1%	3,5%	3,3%	0,3%	0,7%	4,2%	6,9%
Ases.y serv. advos.	8,6%	9,4%	9,5%	12,2%	13,3%	14,3%	13,6%
Saneamientos y limpieza	3,7%	3,7%	4,2%	11,7%	6,9%	3,2%	6,8%
Educación	3,6%	4,3%	4,3%	3,9%	2,9%	2,9%	4,5%
Sanidad y asistencia social	2,9%	2,9%	3,3%	7,9%	1,9%	1,4%	9,9%
Serv. culturales, deport..	1,1%	1,2%	1,3%	2,9%	1,3%	0,8%	2,8%
Servicios personales	1,3%	1,4%	1,4%	2,1%	2,0%	1,9%	1,9%
CAPV	100,0%	100,0%	100,0%	100,0%	100,0%	100,0%	100,0%

Capítulo 2
Síntesis de resultados

El ámbito de negociación identificado en el año 2001 abarca un colectivo total de 649.091 empleos, el 99,3% de los 653.955 empleos que conforman el conjunto de la población asalariada¹⁷.

Este nivel de asignación supone un incremento en relación a la edición precedente de dos décimas porcentuales, del 99,1% en 1999 al 99,3% en 2001. El 0,7% restante – 4.864 empleos- no tiene asignado un único ámbito de negociación, aproximándose a dos o más convenios a los que podría aplicarse.

Del colectivo total de empleos con el ámbito de negociación identificado –649.091-, un 79,8% corresponde a asalariados del sector privado –tres décimas porcentuales por encima de la cifra de 1999-, el resto del empleo corresponde a los siguientes ámbitos¹⁸:

- El sector público en el que se agrupan el 17,0% de los empleos con el ámbito identificado, es decir 110.130 asalariados –dos décimas porcentuales menor que en 1999.-
- Actividades no reguladas por la negociación colectiva: el 2,2% del total,-14.567 empleos.
- Asalariados del sector privado con convenio sectorial no actualizado: el 1,0% del total, 6.540 empleos.

17 La población asalariada total incluida como tal hace referencia a la información contenida en el directorio empresarial del Consejo de Relaciones Laborales correspondiente a los asalariados del sector privado dados de alta en el régimen general de cotización a la Seguridad Social, así como al empleo asalariado perteneciente al sector público, sector pesquero y marina mercante obtenidos a través de diversas fuentes oficiales de información, a excepción del sector del servicio doméstico

18 Conviene señalar algunas especificaciones para comprender correctamente los datos relativos a este capítulo. Así tenemos que la relación de ámbitos funcionales se subdividen en dos grandes grupos que corresponden a los regulados por convenios actualizados y no actualizados respectivamente, entendiéndose por estos últimos aquellos convenios que no han sido registrados con posterioridad a 1994. Por lo que respecta al ámbito territorial del convenio, éste puede ser estatal: convenio de ámbito estatal. Interterritorial/CAPV: convenio de ámbito superior al de un territorio histórico. Territorial: convenio de ámbito de un territorio y local : convenio de ámbito inferior al de un territorio. Por último, y en relación a los convenios particulares de empresa señalar que los estatales hacen referencia a los convenios registrados en el Estado, concretamente en el Ministerio de Trabajo, siendo los de ámbito CAPV los registrados en las distintas delegaciones de la Autoridad Laboral de la CAPV.

En el siguiente esquema se presenta el marco general de análisis de los distintos ámbitos de negociación que componen el "Mapa de la estructura de la negociación colectiva" de la CAPV.

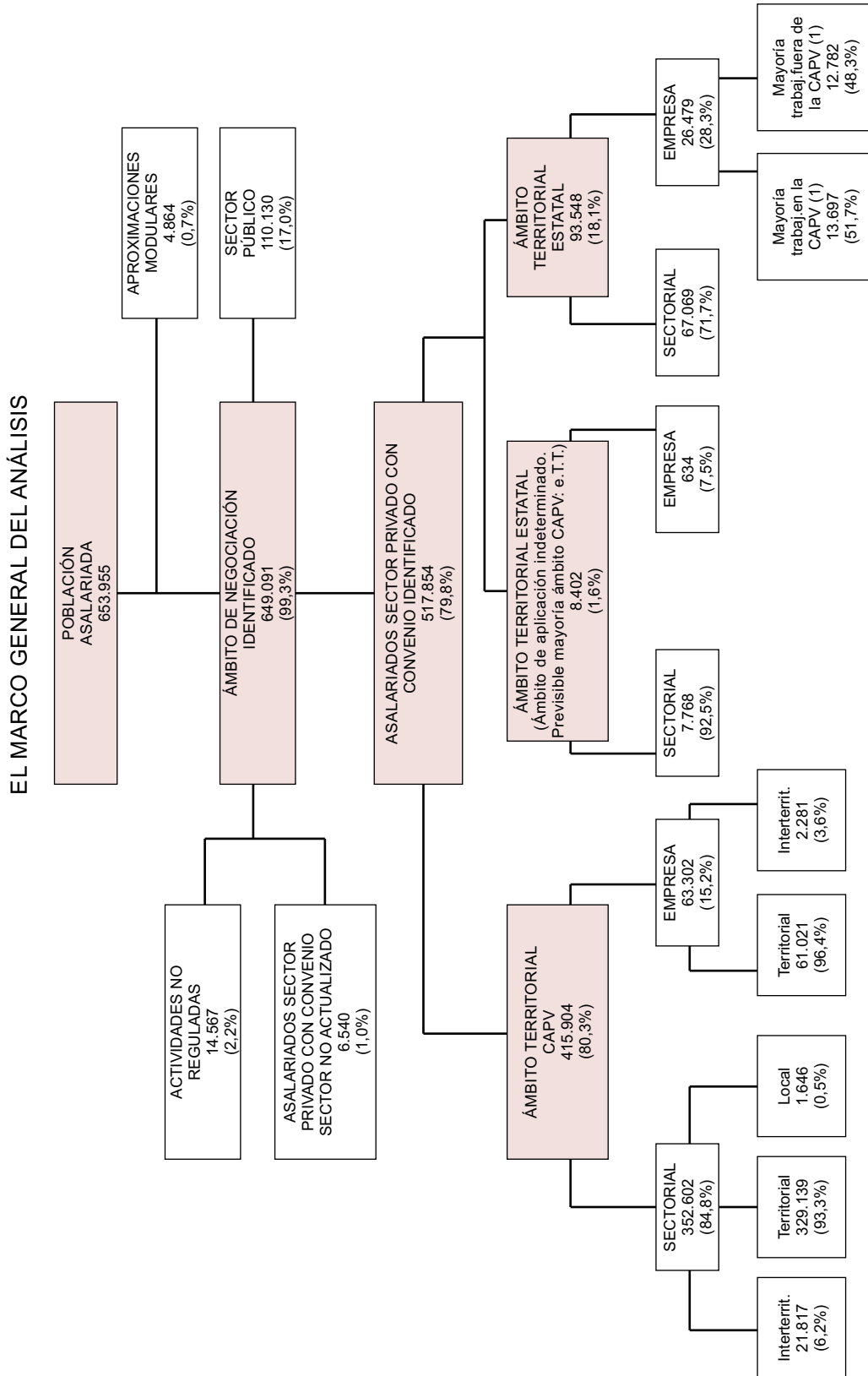

(1) Dentro de las empresas implantadas en el País Vasco que cuentan con convenio de empresa de ámbito estatal, se establecen dos categorías: empresas que cuentan con la mayoría de sus trabajadores localizados dentro de la CAPV y aquellas que cuentan con la mayoría de sus trabajadores localizados fuera de la CAPV. Así, y a modo de ejemplo, dentro de las primeras se encuentran "Beliota Herramientas, S.A.", "Zardoya Otis", "Roberto Zubiri", etc. y en el otro grupo "Asilleros Españoles, S.A.", "Seat, S.A.", "Tabacalera, S.A.", etc.

En términos comparativos con 1999 el crecimiento del conjunto de la población asalariada (sector privado y público) se sitúa en 39.602 asalariados, lo que supone un crecimiento del 6,4% e indica una cierta ralentización del crecimiento en comparación con la evolución mostrada en el bienio 1997-1999 en el que la población asalariada creció en un 12,7%.

Gráfico 2.1. EVOLUCIÓN DE LA POBLACIÓN ASALARIADA GLOBAL, DEL SECTOR PRIVADO Y DEL SECTOR PÚBLICO. 1997-2001 (TASAS DE CRECIMIENTO BIENALES)

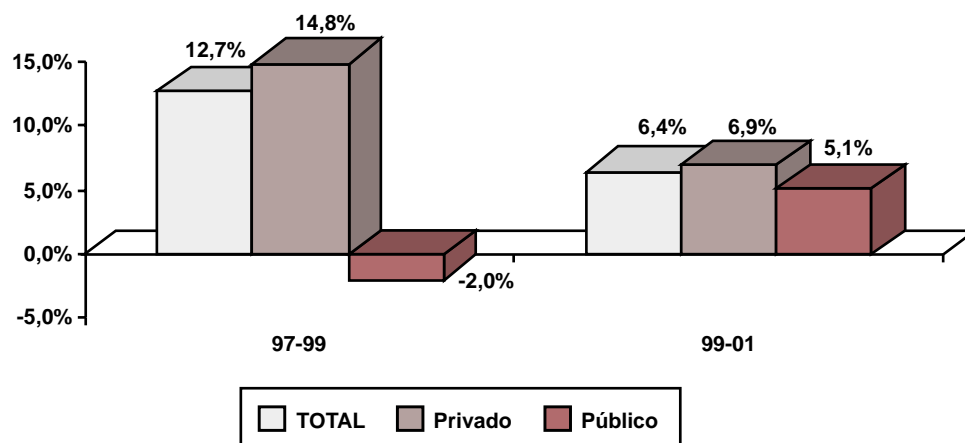

El análisis de esta evolución muestra un comportamiento algo diferenciado según el ámbito (público o privado) del que se trate:

- La población asalariada del ámbito privado ha crecido respecto a 1999 un 6,9%, tasa de crecimiento situada por encima de la del conjunto de la población asalariada en el período. Este ritmo de crecimiento supone una cierta ralentización respecto al período 1997-1999 en el que el sector privado experimentó un crecimiento del 14,8%.
- La población asalariada del ámbito público ha crecido en relación a 1999 un 5,1%, tasa inferior a la mostrada por el ámbito privado. Sin embargo, en términos comparativos con la evolución registrada en el bienio anterior, este crecimiento del ámbito público supone un cambio en la tendencia decreciente observada en aquel período, cuando experimentó una tasa decreciente del 2%.

2.1. ÁMBITO TERRITORIAL, ESTATAL Y DE LA CAPV

Si se analiza de forma conjunta el colectivo de asalariados del sector privado y público en relación al ámbito de negociación –CAPV (convenios registrados en la CAPV) o estatal– a que están sujetos, se aprecia como de los 627.984 asalariados que tienen identificado su convenio o acuerdo regulador, el 82% tiene como ámbito de negociación la CAPV –cuatro décimas porcentuales más que en 1999–, frente al 18% cuyo ámbito de negociación es estatal¹⁹.

¹⁹ Hay que tener en cuenta que en el ámbito territorial estatal se encuentran los convenios de las empresas de trabajo temporal cuyos trabajadores pueden o pudieran prestar servicios en establecimientos que debido a la normativa vigente, se encuentran regulados por convenios de ámbito territorial diferente al estatal. Así las E.T.T.s implantadas en la CAPV cuentan con un total de 8.402 empleos, los cuales están recogidos dentro del ámbito territorial estatal si bien su ámbito de aplicación –por la naturaleza de su actividad– es indeterminado.

Por tanto, por lo que respecta al conjunto de la población asalariada, durante el bienio 1999-2001 se ha producido un ligero avance del ámbito CAPV en detrimento del estatal, lo que viene a modificar la evolución observada en el bienio 1997-1999 en el que era el ámbito estatal el que incrementaba su importancia relativa – en 8 décimas porcentuales.

Gráfico 2.2. PESO RELATIVO DE LA POBLACIÓN ASALARIADA SEGÚN EL ÁMBITO CAPV Y EL ÁMBITO ESTATAL DE NEGOCIACIÓN. 1997-2001

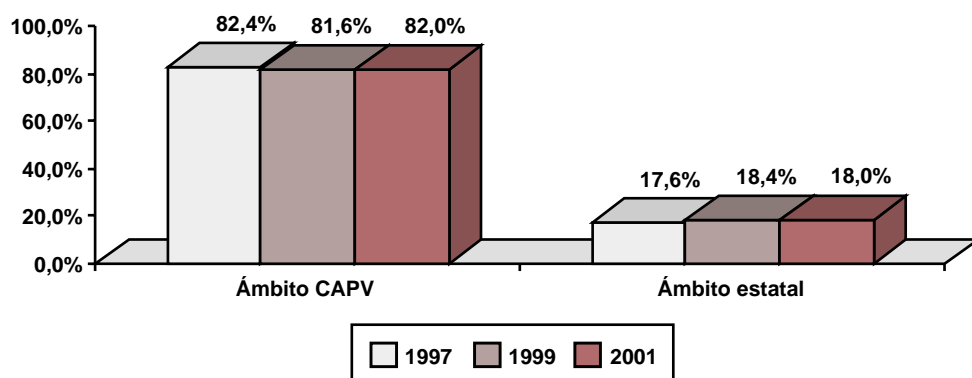

El análisis específico del sector público y el privado muestra como es dentro del sector público donde la importancia relativa del ámbito CAPV resulta superior, -89,8%- mientras que en el sector privado este ámbito supone el 80,3% de su empleo.

Gráfico 2.3. PESO RELATIVO DE LA POBLACIÓN ASALARIADA GLOBAL, SECTOR PRIVADO Y SECTOR PÚBLICO SEGÚN EL ÁMBITO DE NEGOCIACIÓN CAPV Y ESTATAL EN EL AÑO 2001

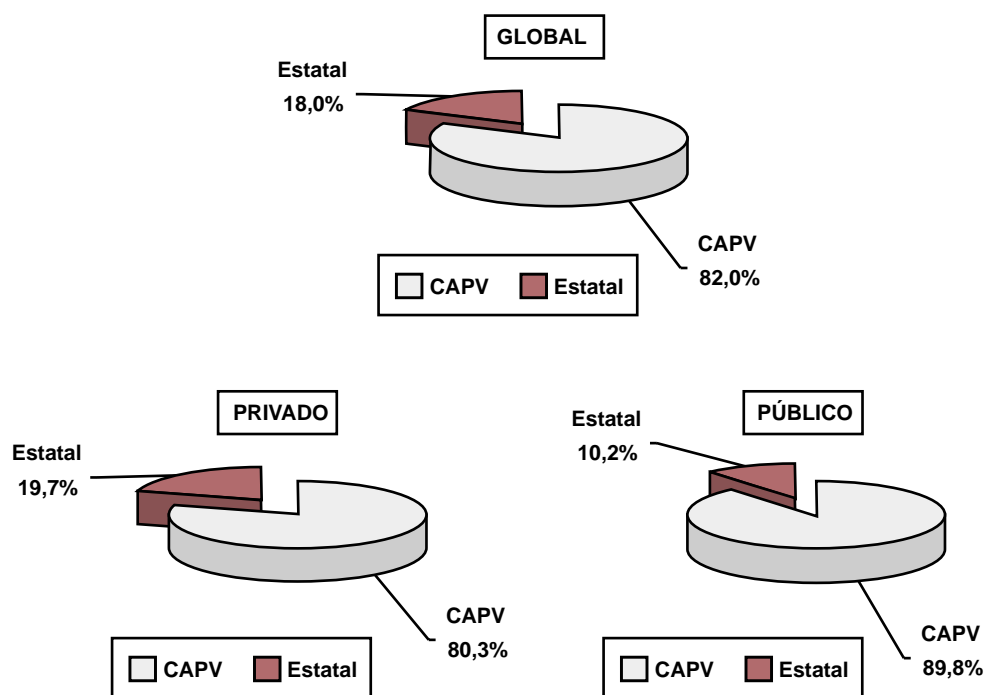

En términos comparativos con la edición anterior, dentro del sector privado el ámbito CAPV ha incrementado ligeramente su peso relativo, del 80% en 1999 al 80,3% en 2001, tras un período –1997-1999- en el que este ámbito había perdido 1,3 puntos porcentuales de su peso específico. Del mismo modo, dentro del sector público se ha producido un avance significativo del ámbito CAPV, del 89,1% en 1999 al 89,8% en el 2001.

Estudiando de forma específica la distribución de la población asalariada del sector privado en cada territorio histórico según el ámbito de negociación al que está adscrita, se aprecia una estructura notablemente diferenciada en cada uno de ellos.

Cuadro 2.1. DISTRIBUCIÓN DE LA POBLACIÓN ASALARIADA DEL SECTOR PRIVADO AFECTADA POR NEGOCIACIÓN DE ÁMBITOS TERRITORIALES ESTATALES Y DE LA CAPV.

	c.a.	2001 % v.	1999 %v	1997 %v
Estatal	20.732	24,8	24,3	24,2
CAPV	62.895	75,2	75,7	75,8
ÁLAVA	83.627	100,0	100,0	100,0
Estatal	54.852	20,6	21,6	20,1
CAPV	211.502	79,4	78,4	79,9
BIZKAIA	266.354	100,0	100,0	100,0
Estatal	26.366	15,7	15,5	14,9
CAPV	141.507	84,3	84,5	85,1
GIPUZKOA	167.873	100,0	100,0	100,0
Estatal	101.950	19,7	20,0	19,1
CAPV	415.904	80,3	80,0	80,9
CAPV	517.854	100,0	100,0	100,0

En términos globales, en los tres territorios el ámbito territorial de la CAPV sigue siendo el predominante con más de las tres cuartas partes de los trabajadores acogidos a convenios registrados en la CAPV, sin embargo existen ciertas diferencias entre los mismos.

Así, tal y como se puede analizar de forma detallada en el cuadro anterior, mientras en Álava el peso relativo del ámbito estatal resulta netamente superior a la media de la CAPV, en Gipuzkoa el peso relativo de este ámbito es claramente inferior. Por su parte, Bizkaia es el territorio que presenta un perfil más similar al correspondiente al del conjunto de la CAPV.

En términos comparativos con 1999 Gipuzkoa mantiene prácticamente la distribución de la estructura presentada en 1999, mientras que en Álava se incrementa en 5 décimas porcentuales el peso relativo de los convenios de ámbito estatal –del 24,3% de 1999 al 24,8% de 2001. En cambio, en Bizkaia, aumenta el peso relativo del empleo sujeto a los de ámbito de la CAPV en un punto porcentual, del 78,4% de 1999 al 79,4% de 2001.

2.2. PANORAMA DE LA NEGOCIACIÓN COLECTIVA SECTORIAL

Otra perspectiva de análisis diferenciada a la territorial es la que distingue los ámbitos de negociación colectiva según correspondan al nivel sectorial o al propio de cada empresa.

En el año 2001, dentro del sector privado un total de 427.439 empleos -el 82,5% del conjunto de asalariados del sector privado- estaban sujetos al ámbito de negociación sectorial, mientras que 90.415 -el 17,5% restante- se situaban en el marco de los convenios de empresa.

Esta situación supone un crecimiento significativo de los convenios sectoriales de casi un punto porcentual, del 81,6% en 1999 al 82,5% en el 2001, en detrimento de los convenios de empresa que han pasado de representar el 18,4% en 1999 al 17,5% en el 2001.

Gráfico 2.4. DISTRIBUCIÓN DE LA POBLACIÓN ASALARIADA DEL SECTOR PRIVADO SEGÚN SU REGULACIÓN POR NEGOCIACIÓN COLECTIVA SECTORIAL O DE EMPRESA. 1999-2001 CAPV.

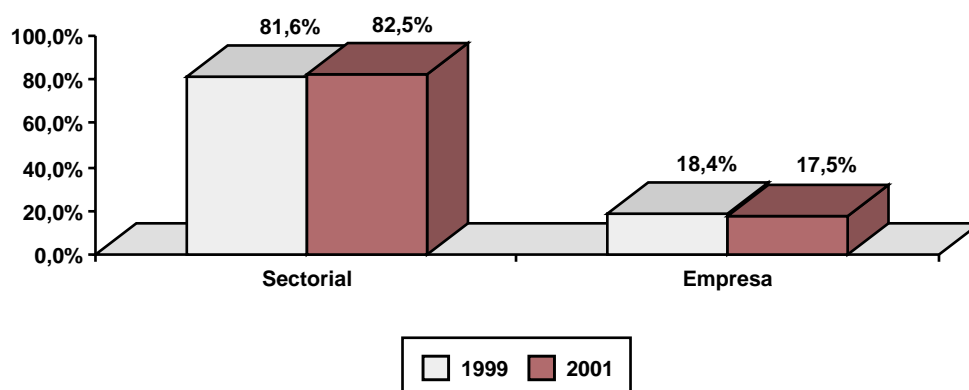

El análisis detallado por sectores muestra como en la mayor parte de los mismos el peso relativo del empleo sujeto al ámbito sectorial resulta notablemente superior al de empresa. Únicamente dos de ellos, energía y agua y comunicaciones, son sectores caracterizados por el predominio de los convenios de empresa tal y como se aprecia en el cuadro que se presenta seguidamente.

Al margen de estos dos sectores, en el resto, el predominio del ámbito de negociación sectorial resulta muy notable, excepto en el caso de la industria química y la sanidad y asistencia social en los que la estructura resulta más equilibrada entre ambos ámbitos de negociación.

Cuadro 2.2. DISTRIBUCIÓN POR SECTORES DE ACTIVIDAD DE LA POBLACIÓN ASALARIADA DEL SECTOR PRIVADO SEGÚN ÁMBITO DE NEGOCIACIÓN SECTORIAL O DE EMPRESA

ÁMBITO SECTORIAL			ÁMBITO EMPRESA	
Empleos	%		Empleos	%
819	74,9	Agricultura, ganadería y silvicultura	275	25,1
2.523	100,0	Pesca	0	0,0
311	7,7	Energía y agua	3.722	92,3
44.361	93,2	Construcción y sus materiales	3.241	6,8
11.465	50,5	Industria química	11.220	49,5
119.714	78,6	Industria siderometalúrgica e industria transformadora	32.621	21,4
8.869	74,0	Industria de la alimentación	3.111	26,0
2.785	92,9	Industria textil, cuero, calzado y confección	213	7,1
8.504	79,2	Industria de papel y artes gráficas	2.229	20,8
9.693	96,9	Industria de la madera, corcho y muebles de madera	311	3,1
64.439	94,5	Comercio	3.748	5,5
27.041	98,5	Hostelería	404	1,5
16.628	77,8	Transportes	4.755	22,2
0	0,0	Comunicaciones	3.209	100,0
11.907	68,7	Banca y seguros	5.437	31,3
43.201	92,5	Asesoría y servicios administrativos	3.512	7,5
18.016	79,6	Saneamiento y limpieza	4.611	20,4
22.449	97,1	Educación	659	2,9
6.927	56,7	Sanidad y asistencia social	5.281	43,3
3.137	65,1	Servicios culturales, deportivos y otros	1.681	34,9
4.650	96,4	Servicios personales	175	3,6
427.439	82,5	TOTAL	90.415	17,5

En términos dinámicos, la estructura global por subsectores viene a resultar muy similar a la presentada en 1999, no apreciándose variaciones considerables entre ambas ediciones. En la mayoría de subsectores se ha incrementado el peso relativo del ámbito sectorial excepto en cuatro casos en los que éste ha disminuido:

- Industria siderometalúrgica y transformadora,
- Comercio,
- Saneamiento y limpieza
- Servicios culturales, deportivos y otros.

Analizando de forma específica el colectivo de asalariados sujetos a convenios sectoriales según el ámbito territorial de negociación se aprecia como la estructura a nivel global de la CAPV se mantiene en niveles similares respecto a 1999, estando algo más de tres de cada cuatro asalariados –77%– sujeto al ámbito territorial de negociación.

Gráfico 2.5. DISTRIBUCIÓN DEL EMPLEO ASALARIADO REGULADO POR NEGOCIACIÓN COLECTIVA SECTORIAL SEGÚN EL ÁMBITO TERRITORIAL DE LOS CONVENIOS.

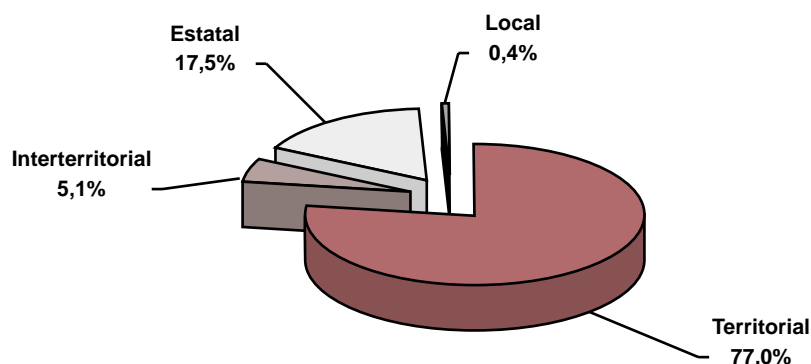

Únicamente, resulta significativo el avance del ámbito interterritorial del 4,6% en 1999 al 5,1% en el 2001, así como la correspondiente reducción del peso relativo del territorial- del 77,6% en 1999 al 77% en el 2001

Sin embargo, este mismo análisis en cada territorio histórico viene a presentar algunas variaciones significativas en relación a la estructura observada en 1999.

Así, por ejemplo, en el territorio alavés el peso relativo del ámbito estatal se incrementa en 2,3 puntos porcentuales, siendo el territorio en el que este peso es superior, mientras en Bizkaia disminuye tres décimas en beneficio del ámbito interterritorial.

En Gipuzkoa en cambio, el ámbito estatal mantiene su peso relativo, siendo el territorio en el que éste es inferior, observándose un crecimiento importante del ámbito interterritorial –en cinco décimas porcentuales- en detrimento del territorial.

Cuadro 2.3. DISTRIBUCIÓN DE LA POBLACIÓN ASALARIADA AFECTADA POR CONVENIOS SECTORIALES ACTUALIZADOS SEGÚN SU ÁMBITO TERRITORIAL.

	c.a.	2001 % v.	1999 %v	1997 %v
Estatad	15.169	26,8	24,5	24,3
Interterritorial	2.767	4,9	4,4	3,5
Territorial	38.598	68,3	71,1	72,1
Local	0	0,0	0,0	0,0
ÁLAVA	56.534	100,0	100,0	100,0
Estatad	39.014	17,7	18,0	16,5
Interterritorial	11.481	5,2	4,8	4,1
Territorial	168.346	76,7	76,8	78,8
Local	964	0,4	0,5	0,7
BIZKAIA	219.805	100,0	100,0	100,0
Estatad	20.654	13,7	13,7	12,5
Interterritorial	7.569	5,0	4,5	3,8
Territorial	122.195	80,9	81,3	83,0
Local	682	0,4	0,6	0,7
GIPUZKOA	151.100	100,0	100,0	100,0
Estatad	74.837	17,5	17,3	16,1
Interterritorial	21.817	5,1	4,6	3,9
Territorial	329.139	77,0	77,6	79,4
Local	1.646	0,4	0,5	0,6
CAPV	427.439	100,0	100,0	100,0

Por sectores de actividad la importancia relativa de los diversos ámbitos de negociación dentro del ámbito sectorial resulta diversa, de modo que en la construcción y en la industria el ámbito CAPV y, concretamente, el territorial, tiene un mayor peso relativo –97,3% y 87,9%, respectivamente. Por su parte, en los servicios este porcentaje se sitúa más de 20 puntos por debajo –65,0%.

Cuadro 2.4. DISTRIBUCIÓN POR SECTORES DE ACTIVIDAD DE LA POBLACIÓN ASALARIADA AFECTADA POR CONVENIOS SECTORIALES ACTUALIZADOS SEGÚN SU ÁMBITO TERRITORIAL.

	SECTOR PRIMARIO		ENERGIA Y AGUA		CONSTRUCCIÓN	
	Empleos	% v	Empleos	% v	Empleos	% v
Estatal	819	24,5	311	100,0	1.207	2,7
Interterritorial	0	0,0	0	0,0	0	0,0
Territorial	2.443	73,1	0	0,0	43.154	97,3
Local	80	2,4	0	0,0	0	0,0
TOTAL	3.342	100,0	311	100,0	44.361	100,0

	INDUSTRIA		SERVICIOS		TOTAL	
	Empleos	% v	Empleos	% v	Empleos	% v
Estatal	19.136	11,9	53.364	24,4	74.837	17,5
Interterritorial	0	0,0	21.817	10,0	21.817	5,1
Territorial	141.566	87,9	141.976	65,0	329.139	77,0
Local	328	0,2	1.238	0,6	1.646	0,4
TOTAL	161.030	100,0	218.395	100,0	427.439	100,0

En comparación con 1999 apenas se aprecian variaciones en lo que respecta a los grandes sectores de actividad. Únicamente dentro del sector primario se observa un cierto crecimiento del peso relativo del ámbito estatal –17,8% en 1999 y 24,5% en 2001 - en detrimento del territorial –del 79,8% en 1999 al 73,1% en el 2001-.

Cuadro 2.5. DISTRIBUCIÓN POR SECTORES DE ACTIVIDAD DEL EMPLEO ASALARIADO REGULADO POR NEGOCIACIÓN COLECTIVA SECTORIAL SEGÚN ÁMBITO TERRITORIAL DE LOS CONVENIOS. 1999-2001

	SECTOR PRIMARIO		CONSTRUCCIÓN		INDUSTRIA		SERVICIOS	
	1999	2001	1999	2001	1999	2001	1999	2001
Estatal	17,8	24,5	2,4	2,7	11,8	11,9	24,5	24,4
Interterritorial	0,0	0,0	0,0	0,0	0,0	0,0	9,2	10,0
Territorial	79,8	73,1	97,6	97,3	87,9	87,9	68,7	65,0
Local	2,4	2,4	0,0	0,0	0,3	0,2	0,7	0,6

El estudio más detallado por subsectores muestra un predominio generalizado del ámbito de un territorio –por encima del 80% del empleo del subsector-, excepto en 5 subsectores en los que el peso relativo del ámbito estatal resulta muy considerable:

- Agricultura, ganadería y silvicultura (100%),
- Energía y agua (100%),
- Industria química (100%),
- Banca y seguros (100%),
- Industria textil, cuero, calzado y confección (86,1%),

Cuadro 2.6. DISTRIBUCIÓN POR RAMAS DE ACTIVIDAD DE LA POBLACIÓN ASALARIADA AFECTADA POR CONVENIOS SECTORIALES SEGÚN ÁMBITOS TERRITORIALES DE LOS MISMOS.

ÁMBITO TERRITORIAL ESTATAL			ÁMBITO TERRITORIAL CAPV	
Empleos	%		Empleos	%
819	100,0	Agricultura, ganadería y silvicultura	0	0,0
0	0,0	Pesca	2.523	100,0
311	100,0	Energía y agua	0	0,0
1.207	2,7	Construcción y sus materiales	43.154	97,3
11.465	100,0	Industria química	0	0,0
682	0,6	Industria siderometalúrgica e industria transformadora	119.032	99,4
2.765	31,2	Industria de la alimentación	6.104	68,8
2.398	86,1	Industria textil, cuero, calzado y confección	387	13,9
1.826	21,5	Industria de papel y artes gráficas	6.678	78,5
0	0,0	Industria de la madera, corcho y muebles de madera	9.693	100,0
10.737	16,7	Comercio	53.702	83,3
212	0,8	Hostelería	26.829	99,2
2.882	17,3	Transportes	13.746	82,7
0	0,0	Comunicaciones	0	0,0
11.907	100,0	Banca y seguros	0	0,0
17.789	41,2	Asesoría y servicios administrativos	25.412	58,8
1.044	5,8	Saneamiento y limpieza	16.972	94,2
2.567	11,4	Educación	19.882	88,6
3.405	49,2	Sanidad y asistencia social	3.522	50,8
893	28,5	Servicios culturales, deportivos y otros	2.244	71,5
1.928	41,5	Servicios personales	2.722	58,5
74.837	17,5	TOTAL	352.602	82,5

En términos comparativos con 1999 en la mayor parte de subsectores se mantiene prácticamente el mismo peso relativo del ámbito estatal y el de la CAPV. Los subsectores en los que se aprecia un incremento del peso relativo del ámbito estatal son los siguientes:

- Servicios culturales, deportivos y otros –del 24,7% en 1999 al 28,5% en 2001.
- Sanidad y asistencia social- del 43,3% en 1999, frente al 49,2% en el 2001.
- Industria de la alimentación –del 29,5% en 1999 hasta el 31,2% en 2001.

Por su parte, en los siguientes subsectores se ha incrementado el peso relativo del ámbito CAPV respecto a 1999:

- Industria del papel y artes gráficas –del 76,4% en 1999 al 78,5% en 2001.
- Comercio –del 81,4% en 1999 al 83,3% en 2001.
- Saneamiento y limpieza del 92,5% en 1999 al 94,2% en el 2001.

2.2.1. Diversidad de las estructuras sectoriales

El número total de convenios sectoriales actualizados existentes en la CAPV en el año 2001 era de 205, no habiendo variado esta cifra respecto a 1999. Por tanto, el ratio de cobertura media de estos convenios a nivel agregado se sitúa en el año 2001 por encima del período anterior debido al crecimiento del empleo sujeto a convenio sectorial entre 1999 y 2001.

En concreto, en el año 2001, el número medio de empleos cubiertos por convenio sectorial era de 2.085 empleos, un 8,1% por encima del ratio correspondiente a 1999.

El análisis más pormenorizado de los ratios de cobertura en cada subsector viene a evidenciar el crecimiento prácticamente generalizado de la cobertura media de los convenios sectoriales. Así, excepto en tres subsectores²⁰, se ha producido un incremento de la cobertura media por convenio sectorial significativo tal y como se puede apreciar en el siguiente cuadro resumen.

Cuadro 2.7. ÍNDICE DE COBERTURA SECTORIAL. AÑO 2001

	Nº CONVENIOS	COBERTURA MEDIA % ²¹	Nº EMPLEOS/ CONVENIOS ²²
Agricultura, ganadería y silvicultura	3	33,3	273,0
Pesca	5	20,0	504,6
Energía y agua	1	100,0	311,0
Construcción y sus materiales	14	7,1	3.168,6
Industria química	2	50,0	5.732,5
Ind. siderometal. e ind. transform.	5	20,0	23.942,8
Industria de la alimentación	23	4,3	385,6
Ind. textil, cuero, calzado y confec.	7	14,3	397,9
Ind. del papel y artes gráficas	7	14,3	1.214,9
Ind. de la madera y el mueble	4	25,0	2.423,3
Comercio	43	2,3	1.498,6
Hostelería	4	25,0	6.760,3
Transportes	19	5,3	875,2
Comunicaciones	0	0,0	0,0
Banca y seguros	6	16,7	1.984,5
Asesoramiento y serv. administra.	14	7,1	3.085,8
Saneamiento y limpieza	8	12,5	2.252,0
Educación	7	14,3	3.207,0
Sanidad y asistencia social	9	11,1	769,7
Serv. culturales, deportivos y otros	18	5,6	174,3
Servicios personales	6	16,7	775,0
TOTAL SECTORES	205		2.085,1

Tal y como se observaba en las ediciones anteriores, el perfil sectorial que muestra cada subsector resulta netamente diferente en lo que respecta a los niveles de cobertura de los convenios.

De este modo, existen subsectores con un reducido número de convenios sectoriales y un elevado ratio de empleos cubiertos por los mismos como promedio, como son fundamentalmente:

- La industria siderometalúrgica y transformadora (23.942 empleos/convenio) y que agrupa al 28% del empleo sujeto a convenios sectoriales de la CAPV,
- Así como en menor medida, la hostelería (6.760 empleos/convenio) y la industria química (5.732 empleos/convenio).

20 Como son los sectores pesquero, industria textil, cuero, calzado y confección, así como el de saneamiento y limpieza.

21 100 entre número de convenios: proporción media de trabajadores del sector que cubre cada convenio

22 Contempla el conjunto de empleos por término medio adscritos a convenios sectoriales.

En el otro extremo, se encuentran una serie de subsectores caracterizados por disponer de un relativo elevado número de convenios sectoriales en relación al empleo sectorial, de modo que el ratio de cobertura resulta significativamente más reducido que en el resto de subsectores.

Entre este grupo de subsectores se encuentran, los servicios culturales, deportivos y otros (174 empleos/convenio), así como agricultura, ganadería y silvicultura (273 empleos/convenio).

2.3. LA NEGOCIACIÓN COLECTIVA DE EMPRESA

Como se ha indicado, en el período 1999-2001 la importancia relativa de los convenios de empresa se redujo en relación a la de ámbito sectorial, pasando a cubrir los convenios de empresa el 17,5% del empleo asalariado del sector privado frente al 18,4% en el año 1999.

Esta evolución viene a dar continuidad a la tendencia observada ya en el bienio precedente en el que comenzaba a disminuir la importancia relativa del empleo sujeto a los convenios de empresa sobre el conjunto del empleo del sector privado

Sin embargo, por lo que respecta de forma específica a la evolución en el número de convenios de empresa, esta cifra experimentó entre 1999 y 2001 un crecimiento significativo del 6,6%; alcanzado un total de 600 convenios de empresa en la CAPV, frente a los 563 identificados en 1999.

Gráfico 2.6. EVOLUCIÓN DEL NÚMERO DE EMPRESAS CON CONVENIO PROPIO EN EL PERÍODO 1997-2001. CAPV

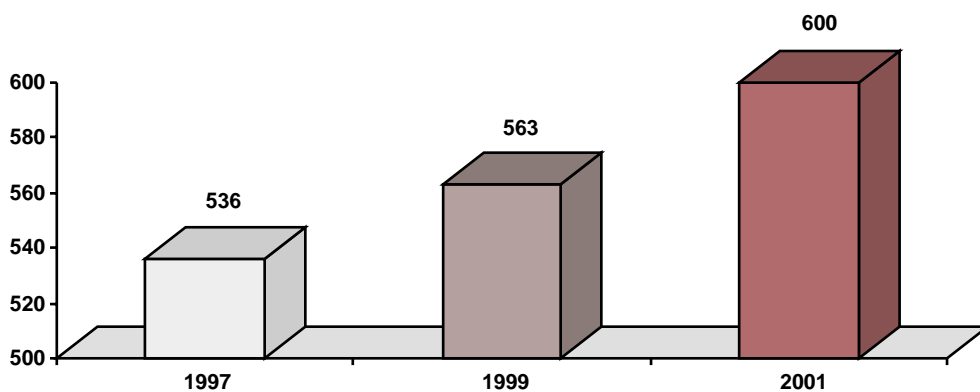

Tal y como se indicaba anteriormente, se detecta una cierta desaceleración en el peso relativo de dichos convenios en relación al empleo que cubren en comparación con la evolución mostrada por la negociación sectorial.

Gráfico 2.7. EVOLUCIÓN DEL EMPLEO ASALARIADO REGULADO POR CONVENIO DE EMPRESA EN EL PERÍODO 1997-1999. CAPV

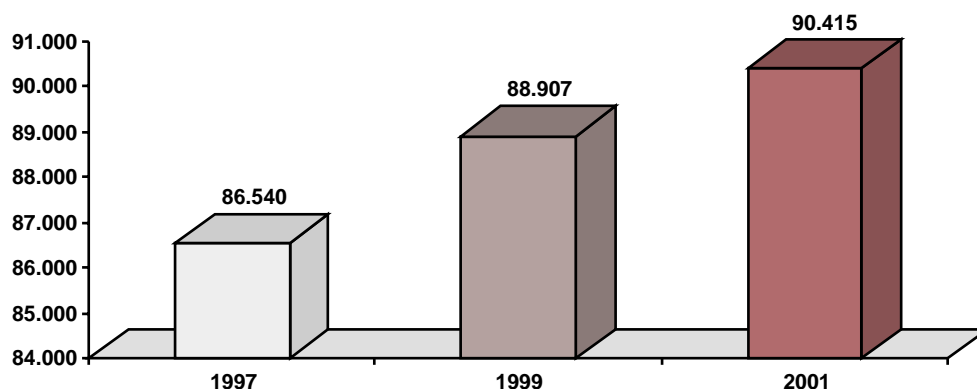

De este modo, aunque el número de empleos sujetos a convenio de empresa ascendía a un total de 90.415, un 1,7% superior a 1999, esta tasa de crecimiento resulta inferior a la que experimenta el conjunto del empleo asalariado de la CAPV y al empleo cubierto por convenios sectoriales.

El análisis de la importancia relativa de los convenios de empresa sobre el conjunto del empleo en cada uno de los territorios muestra unos resultados diversos por territorio:

- En Álava se aprecia un cierto crecimiento de la importancia relativa del empleo sujeto a convenios de empresa alcanzado a un total de 27.093 empleos, el 32,3% del empleo del sector privado en 2001 frente al 31,7% en 1999, siendo el territorio en el que los convenios de empresa presentan un mayor peso relativo. En este orden de cosas, la evolución entre 1999 y 2001 del empleo alavés sujeto a convenios de empresa viene a implicar dos consideraciones básicas:
 - Por un lado supone un cambio en la tendencia registrada en el bienio 1997-1999 en la que disminuyó el peso relativo de este empleo frente al crecimiento del empleo sujeto a convenios sectoriales.
 - Por otro lado, viene a mostrar un comportamiento opuesto al experimentado por el conjunto de la CAPV y el resto de territorios en los que continúa decreciendo el peso relativo del empleo sujeto a convenios de empresa.

Gráfico 2.8. IMPORTANCIA RELATIVA DE LA POBLACIÓN ASALARIADA ADSCRITA A CONVENIOS DE EMPRESA POR TERRITORIO HISTÓRICO

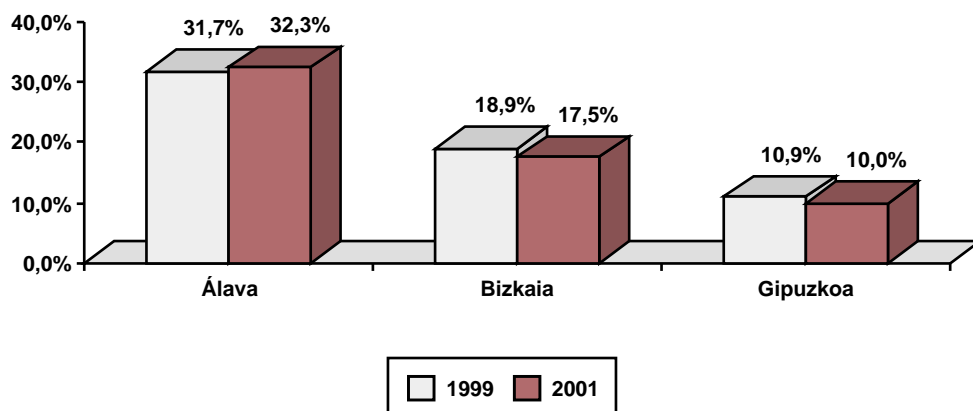

- En cambio, en Bizkaia y Gipuzkoa disminuye el peso relativo del empleo adscrito a los convenios de empresa. En efecto, en el 2001 un total de 46.549 y 16.773 empleos, respectivamente estaban sujetos a este tipo de convenio, lo que viene a suponer una reducción de 1,4 y 0,9 puntos porcentuales en comparación con 1999.

El análisis detallado de los convenios de empresa en cada subsector muestra como, la industria siderometalúrgica y transformadora -36,1%-y la industria química -12,4%-, son los subsectores que, en términos relativos sobre el empleo global regulado por convenios de empresa, abarcan a un mayor porcentaje de empleo sujeto a dichos convenios.

Por su parte, dentro del sector servicios, la banca y seguros -6,0%-, sanidad y asistencia social -5,8%- y saneamiento y limpieza -5,1%- son los subsectores que agrupan a un mayor porcentaje de empleo sujeto a convenios de empresa.

Cuadro 2.8. DISTRIBUCIÓN DE LA POBLACIÓN ASALARIADA AFECTADA POR CONVENIOS DE EMPRESA SEGÚN RAMAS DE ACTIVIDAD ECONÓMICA.

	2001		1999	
	Empleos	%	Empleos	%
Agricultura, ganadería y silvicultura	275	0,3	149	0,2
Pesca	0	0,0	0	0,0
Energía y agua	3.722	4,1	3.968	4,5
Construcción y sus materiales	3.241	3,6	3.450	3,9
Industria química	11.220	12,4	11.066	12,4
Industria siderometal. e industria transformadora	32.621	36,1	30.244	34,0
Industria de la alimentación	3.111	3,4	3.061	3,4
Industria textil, cuero, calzado y confección	213	0,2	224	0,3
Industria de papel y artes gráficas	2.229	2,5	2.129	2,4
Ind. de la madera, corcho y muebles de madera	311	0,3	300	0,3
Comercio	3.748	4,1	2.934	3,3
Hostelería	404	0,4	466	0,5
Transportes	4.755	5,3	4.376	4,9
Comunicaciones	3.209	3,5	3.532	4,0
Banca y seguros	5.437	6,0	6.002	6,8
Asesoría y servicios administrativos	3.512	3,9	5.913	6,7
Saneamiento y limpieza	4.611	5,1	3.713	4,2
Educación	659	0,7	788	0,9
Sanidad y asistencia social	5.281	5,8	5.171	5,8
Servicios culturales, deportivos y otros	1.681	1,9	1.263	1,4
Servicios personales	175	0,2	158	0,2
TOTAL	90.415	100,0	88.907	100,0

En términos comparados con 1999, en el ámbito de los convenios de empresa se aprecia una cierta ralentización del crecimiento de la importancia relativa de los subsectores terciarios, debido en buena medida al incremento significativo del peso específico de la industria siderometalúrgica y transformadora que pasa de representar al 34% del empleo en 1999 hasta el 36,1% en el 2001.

De este modo, únicamente el comercio, saneamiento y limpieza, así como servicios culturales y transportes, en menor medida, experimentan un cierto crecimiento de su peso relativo sobre el total del empleo adscrito a convenios de empresa en relación a 1999.

En lo que respecta a la distribución territorial de la negociación por convenios de empresa, el ámbito territorial agrupa a 2 de cada tres empleos sujetos a convenios de empresa –67,5%– mostrando un avance de 3,5 puntos porcentuales respecto a 1999, y que viene a duplicar el peso específico de los convenios de empresa de ámbito estatal.

Cuadro 2.9. DISTRIBUCIÓN DE LA POBLACIÓN ASALARIADA AFECTADA POR CONVENIOS DE EMPRESA SEGÚN SU ÁMBITO TERRITORIAL.

	2001		1999	
	Empleos	%	Empleos	%
Territorial	61.021	67,5	56.913	64,0
Estatad	27.113	30,0	28.539	32,1
Interterritorial	2.281	2,5	3.455	3,9
TOTAL	90.415	100,0	88.907	100,0

En términos evolutivos se observa un cambio de la tendencia observada en el bienio 1997-1999 que mostraba una disminución de la importancia relativa del ámbito territorial, presentando el año 2001 una distribución en la que este ámbito dispone de un peso específico incluso superior al de partida en 1997.

De este modo, respecto a 1999, se produce una recuperación del ámbito territorial en detrimento del estatal en comparación con lo que se observaba en el bienio 1997-1999 en el que el ámbito estatal incrementó en dos puntos –del 30% en 1997 al 32,1% en 1999, su peso relativo²³-. Por su parte, el ámbito interterritorial disminuye su peso relativo, tendencia que se viene apreciando desde 1997²⁴.

Por otro lado, dentro de los trabajadores sujetos a convenios de empresa de ámbito territorial estatal, se da el caso de 20 empresas con un total de 13.697 empleos (el 51,7% de este ámbito) que tienen la mayoría de sus trabajadores localizados en establecimientos ubicados en la CAPV.

2.4. LAS GRANDES CIFRAS DE LA ADMINISTRACIÓN PÚBLICA

El empleo de la administración pública alcanzaba en 2001 un total de 110.130 empleos, un 5,1% por encima de los 104.777 existentes en el año 1999. Esta tasa de crecimiento viene a dar continuidad, e incluso acentuar, la tendencia alcista observada desde 1997, en el bienio 1997-1999 este empleo creció en un 4,1% frente al estancamiento observado en el período precedente.

De todos modos, este crecimiento ha vuelto a situarse por debajo del correspondiente al sector privado, aunque con un diferencial inferior al de períodos anteriores, de forma que el empleo público continúa disminuyendo su peso específico sobre el empleo global, del 17,2% en 1999 al 17,0% en el 2001.

A continuación se realiza un análisis específico del empleo en cada una de las diversas administraciones públicas (estatal, autonómica, foral y local).

23 Conviene recordar, que dentro de los convenios de empresa de ámbito territorial estatal, se incluyen los trabajadores de las empresas de trabajo temporal que pudieran estar regulados por convenios de ámbito territorial distintos al estatal.

24 Así por ejemplo, Gipuzkoa Donostia Kutxa ha pasado en este período de tener convenio de empresa de ámbito interterritorial a tenerlo de ámbito estatal.

- Administración pública vasca

La administración pública vasca incluye las administraciones autonómica, foral y local. En conjunto, la evolución mostrada en el período ha sido positiva, experimentando un crecimiento global del 5,9% hasta alcanzar los 98.897 empleos.

Seguidamente se apunta cual ha sido la evolución diferenciada de la administración autonómica, por un lado, y la administración local y foral, por otro: esta ha resultado semejante en las tres administraciones, con tasas de crecimiento muy similares en relación a 1999.

- El empleo en la administración autonómica alcanzaba en el 2001 un total de 67.901 empleos, un 5,9% más que en 1999. Esta tasa de crecimiento se sitúa por encima de la del período anterior -4,7%-, que supuso un cambio de tendencia respecto al período 1995-1997 en el que el empleo disminuyó en un 4,0% en la Administración Autonómica del País Vasco.

Gráfico 2.9. EVOLUCIÓN DE LA POBLACIÓN ASALARIADA DE LA ADMINISTRACIÓN AUTONÓMICA DE LA CAPV. 1997-2001 (TASAS DE CRECIMIENTO BIENALES)

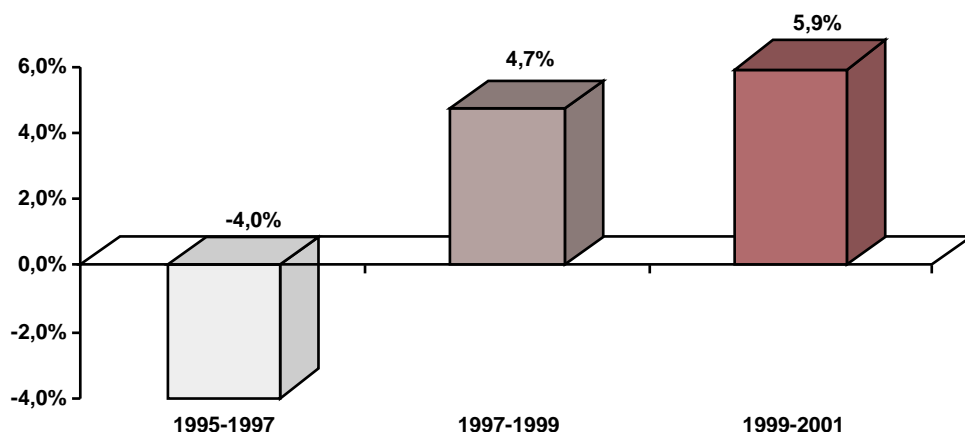

A diferencia del período anterior; en el actual bienio, el crecimiento del empleo de la administración pública autonómica ha provenido básicamente de la evolución del personal funcionario que ha crecido en un 6,6% en relación a 1999, mientras que los contratados laborales apenas han crecido en un 0,3%.

Gráfico 2.10. DISTRIBUCIÓN DE LA POBLACIÓN ASALARIADA DE LA ADMINISTRACIÓN AUTONÓMICA VASCA SEGÚN PERSONAL FUNCIONARIO Y CONTRATADOS LABORALES. 1999-2001

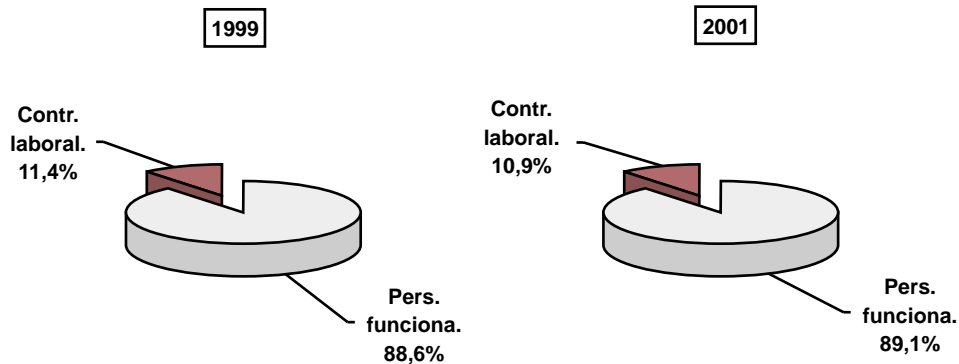

- En la administración foral, el empleo global ha crecido en un 5,9%, lo que viene a suponer una superación del estancamiento observado en el período anterior entre 1997 y 1999. Este crecimiento proviene fundamentalmente del notable incremento de los contratados laborales -12,6%- , mientras que el personal funcionario apenas crece en un 1,0%.

Gráfico 2.11. DISTRIBUCIÓN DE LA POBLACIÓN ASALARIADA DE LA ADMINISTRACIÓN FORAL SEGÚN PERSONAL FUNCIONARIO Y CONTRATADOS LABORALES. 1999-2001

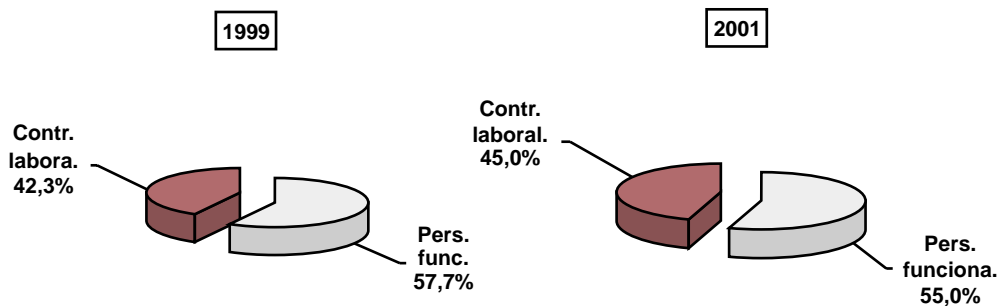

- En la administración local se ha producido un incremento del empleo en un 5,9% en relación a 1999, debido en buena medida al crecimiento del personal funcionario -que experimenta un incremento del 7,7%- , mientras que los contratados laborales experimentan una evolución positiva, con una tasa de crecimiento del 4,5%.

Gráfico 2.12. DISTRIBUCIÓN DE LA POBLACIÓN ASALARIADA DE LA ADMINISTRACIÓN LOCAL SEGÚN PERSONAL FUNCIONARIO Y CONTRATADOS LABORALES. 1999-2001

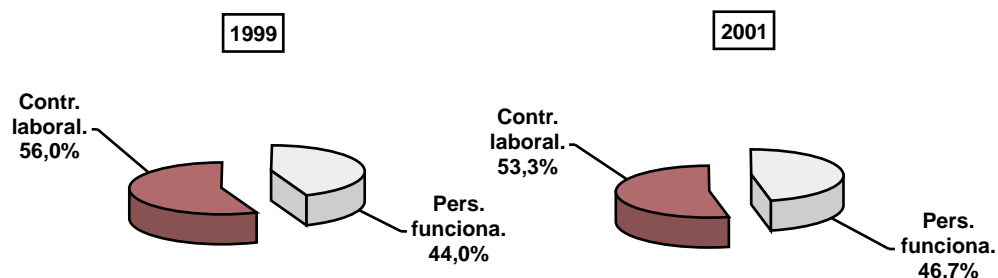

El personal adscrito al marco regulador ARCEPAFE –incluido dentro de la administración local y foral- ha experimentado un crecimiento del 3,1%, en relación a 1999, tasa de crecimiento que, como puede apreciarse, resulta inferior a la del conjunto del empleo público en el mismo período.

En el caso de la administración local, dos de cada tres empleos están adscritos a ARCEPAFE –66,1%- mientras que en la administración foral, este porcentaje se sitúa en un nivel algo superior - 72,4%-.

- Administración del Estado en la CAPV

La administración del Estado en la CAPV ha experimentado una reducción del empleo del 1,6% respecto a 1999, disponiendo de un total de 11.233 empleos frente a los 11.419 de 1999.

La composición del empleo adscrito a la administración estatal muestra como el 58,9% corresponde a personal funcionario, mientras que el 41,1% restante dispone de contrato laboral. En términos comparativos con 1999, esta distribución se mantiene en niveles similares aunque se aprecia un cierto avance –algo menos de un punto porcentual- del peso relativo del empleo correspondiente al personal funcionario.

Gráfico 2.13. DISTRIBUCIÓN DE LA POBLACIÓN ASALARIADA DE LA ADMINISTRACIÓN ESTATAL SEGÚN PERSONAL FUNCIONARIO Y CONTRATADOS LABORALES. 1999-2001

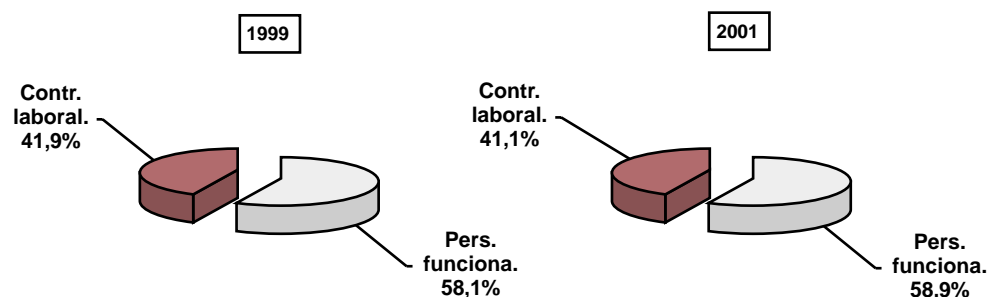

2.5. LAS ACTIVIDADES SIN CONVENIO

Las actividades no reguladas por convenio sectorial en el 2001 agrupan a 3.122 empresas con 14.567 empleos. En comparación con 1999 se ha producido un crecimiento significativo de este ámbito, del orden del 10,3% en las empresas y un 14,1% del empleo.

Esta evolución creciente resulta contraria a la observada en el período 1997-1999 en el que disminuía el peso relativo de las actividades sin convenio, tanto en términos de empresas como del empleo que agrupaban.

La mayor parte del empleo en actividades sin convenio se localizaban en el sector servicios, siendo los subsectores que presentaban un mayor peso específico sobre el conjunto del empleo de estas actividades los siguientes:

- Sanidad y asistencia social (26,0% del empleo total en actividades sin convenio).
- Pesca (15,5%)
- Asesoramiento y servicios administrativos (14,0%).
- Comunicaciones (9,1%)
- Comercio (9,0%).

El empleo de estas actividades sin convenio en estos subsectores se concentra territorialmente de forma muy significativa.

Así, en Álava se localizan fundamentalmente en:

- El sector del comercio donde las actividades relacionadas con el comercio en general se encuentran sin regulación
- El sector de asesoramiento y servicios administrativos donde las actividades relacionadas con el convenio de oficinas y despachos se encuentran sin regulación a excepción de aquellas actividades reguladas por convenio sectoriales de ámbito estatal.
- El sector del transporte y las comunicaciones donde sus principales actividades se concentran en las ramas relacionadas con las actividades anexas al transporte, otros transportes y depósitos y almacenamientos,
- Finalmente el sector sanitario y asistencia social que se concentra en los establecimientos sanitarios de hospitalización y asistencia privada, así como las consultas de médicos particulares, actividad igualmente no regulada por convenio sectorial.

Por su parte en Bizkaia, existen tres sectores que focalizan tres cuartas partes del total del empleo no regulado por convenios sectoriales. Así:

- Las actividades relacionadas con la pesca de altura y bajura
- El sector de las telecomunicaciones y, finalmente,
- Dentro del sector de la sanidad y la asistencia social, las actividades relacionadas con las consultas de médicos particulares.

Finalmente, y en lo que hace referencia a Gipuzkoa, las principales actividades no reguladas por convenios sectoriales son las siguientes:

- En el sector relacionado con la sanidad las actividades relacionadas con las consultas de médicos particulares.
- Las actividades de notaría y registros dentro del sector de asesoramiento y servicios administrativos.

- El sector del transporte y las comunicaciones donde sus principales actividades se concentran en las ramas relacionadas con las actividades anexas al transporte, otros transportes y depósitos y almacenamientos.
- En el sector de la pesca, la pesca de altura.

A nivel agregado, la mayor parte del empleo en actividades no reguladas se concreta territorialmente en Álava -35,8%- y Bizkaia -44,7%-, mientras que en Gipuzkoa se localiza el 19,5% restante.

2.6. CONSIDERACIONES FINALES

En el presente apartado se sintetizan algunos de los rasgos característicos y evolutivos del "Mapa de la estructura de la negociación colectiva" en la CAPV en 2.001 que han sido analizados a lo largo de los apartados precedentes:

- De forma coherente con la evolución de la economía de la CAPV, durante el período 1999-2001 se ha constatado un crecimiento -6,4%- del colectivo total de asalariados identificados bajo este estudio, que ha venido a acentuar las tendencias alcistas observadas en los períodos anteriores tanto en el caso del sector privado -6,9%- como del sector público -5,1%.

No obstante, este ritmo de crecimiento supone una cierta ralentización respecto al período anterior 1997-1999 en el que la población asalariada creció en un 12,7%.

- En lo que concierne al análisis más cualitativo de esta evolución, se puede afirmar que la estructura general del mapa de la estructura de la negociación colectiva en la CAPV continúa mostrando, a grandes líneas, los mismos rasgos fundamentales que en períodos precedentes, si bien se produce un ligero cambio en las tendencias fundamentales ya observadas en ediciones anteriores como puede ser, entre otras:
 - a) La ralentización del proceso de terciarización que se venía identificando hasta la fecha en la medida que es la industria la que cobra, en la actual edición, mayor protagonismo medido en términos de crecimiento de empleo y de evolución.
 - b) La aparición de determinados convenios de ámbito territorial estatal en la edición anterior supuso el incremento, sí bien ligero, de la importancia relativa de ese ámbito territorial frente al ámbito territorial de la CAPV.

No obstante, en la actual edición, si bien los convenios sectoriales de ámbito de negociación estatal surgidos en el período anterior continúan vigentes, se ha producido un ligero avance del ámbito de negociación CAPV en detrimento del estatal, pasando del 81,6% de 1999 al 82% del 2001 en lo que al peso de la población asalariada bajo convenios de ámbito CAPV de negociación se refiere.

- En lo que respecta al análisis de la regulación sectorial, el ámbito de negociación de un territorio (con un 77,0% del empleo de los convenios sectoriales), continúa siendo el predominante, alcanzando el ámbito territorial estatal de negociación el 17,5% del empleo. Por territorios, Álava continúa siendo el que presenta una mayor importancia relativa del ámbito territorial estatal (26,8%), mientras que Gipuzkoa es el que cuenta con un menor peso relativo (13,7%). Por otro lado, a nivel sectorial, al igual que en las ediciones anteriores, continúan observándose estructuras de contrastes en las que se dan situaciones de atomización reguladora y otras de muy alta con-

centración; mientras que a nivel territorial se sigue apreciando la existencia de convenios de un territorio semejantes en los tres territorios históricos, en contraposición a la existencia de actividades de regulación sectorial exclusivamente de ámbito territorial estatal.

- En lo que concierne más específicamente al análisis de la negociación colectiva sectorial en relación a los convenios de empresa, hay que poner de manifiesto que el periodo 1999-2001 ha visto evolucionar ligeramente a la baja a la empresa como ámbito de regulación en los tres territorios del 18,4% al 17,5% del empleo asalariado del sector privado.

Sin embargo, por lo que respecta a la evolución en el número de convenios de empresa, se ha experimentado entre 1999-2001 un crecimiento significativo del 6,6% alcanzando un total de 600 convenios de empresa en la CAPV, frente a los 563 identificados en 1999.

Capítulo 3
Información complementaria

A.- REPERTORIO DE ÁMBITOS DE NEGOCIACIÓN COLECTIVA

Con independencia de las empresas con convenio propio (en la CAPV hay 600 convenios colectivos de empresa) y, centrando el análisis en el sector privado, los convenios sectoriales con incidencia en la CAPV son en total 231.

Con objeto de poder ilustrarlos de una forma sencilla, el REPERTORIO elaborado se ha estructurado funcional y territorialmente, en forma de tabla de doble entrada.

En las filas se presenta la relación de ámbitos funcionales. Esta relación ha sido numerada correlativamente -del 1 al 191- y estructurada en 17 sectores de actividad económica.

En las columnas se presenta los tres territorios históricos de la CAPV.

Así, la intersección de un ámbito funcional y el territorio histórico, determina un convenio colectivo, de modo que puede ser el mismo en los tres territorios, cuando se trata de un convenio sectorial de ámbito estatal; o hacer referencia a tres convenios diferentes, cuando se trata de una actividad con ámbito de un territorio.

Sin embargo, hay que hacer algunas especificaciones para comprender correctamente esta gran tabla:

- En cada uno de los sectores de actividad contemplados, la relación de ámbitos funcionales se ha subdividido en dos grandes grupos, que corresponden a los regulados por convenios actualizados y no actualizados respectivamente; entendiéndose por estos últimos aquellos convenios que no han sido registrados con posterioridad a 1994.

- Para cada territorio histórico se ha indicado el ámbito territorial del convenio correspondiente que incide en su caso:
 - Estatal: convenio de ámbito territorial estatal.
 - Interterritorial o autonómico: convenio de ámbito superior al de un territorio histórico dentro de la comunidad autónoma vasca.
 - Territorial: convenio de ámbito de un territorio.
 - Local: convenio de ámbito inferior al de un territorio.

- En aquellos casos en que para uno o más territorios las actividades comprendidas en un determinado ámbito funcional estén reguladas por convenios sectoriales vinculados a otros ámbitos funcionales de los considerados, se hace referencia al convenio aplicable y se indica el número de ámbito funcional o convenio que incide en el mismo. Asimismo, consta la palabra “parcial” y un número cuando el convenio aplicable en ese territorio no regula íntegramente el ámbito funcional de referencia, sino parte de él.

- Las casillas en blanco indican que en ese territorio las actividades comprendidas en el ámbito funcional considerado no están reguladas por negociación colectiva sectorial.

- Por último, las casillas sombreadas indican que el convenio que regula ese ámbito funcional en ese territorio se trata de un convenio que comprende actividades tanto de la industria como del comercio, y que a efectos del repertorio y del mapa de la estructura de la negociación colectiva, el convenio consta únicamente en el sector y ámbito funcional reseñado en la casilla.

1. AGRICULTURA-PESCA

1.1. AGRICULTURA

	CONVENIOS ACTUALIZADOS	ÁLAVA	BIZKAIA	GIPUZKOA
1	JARDINERÍA	ESTATAL	ESTATAL	ESTATAL
2	GRANJAS AVÍCOLAS	ESTATAL	ESTATAL	ESTATAL
3	TRABAJO EN EL CAMPO ⁽¹⁾	ESTATAL	ESTATAL	ESTATAL
	CONVENIOS NO ACTUALIZADOS	ÁLAVA	BIZKAIA	GIPUZKOA
4	PLANTAS VIVAS (1991)	ESTATAL	ESTATAL	ESTATAL
5	EMPRESAS DE TRATAMIENTO AGROFORESTAL Y DE PREVENCIÓN Y VIGILANCIA Y EXTINCIÓN DE INCENDIOS FORESTALES (1994)	ESTATAL	ESTATAL	ESTATAL
6	EXPLOTACIÓN DE MONTES RESINABLES (1985)	ESTATAL	ESTATAL	ESTATAL

1.2 PESCA ⁽²⁾

	CONVENIOS ACTUALIZADOS	ÁLAVA	BIZKAIA	GIPUZKOA
7	PESCA DE ARRASTRE AL FRESCO		TERRITORIAL	TERRITORIAL (1991)
8	PERSONAL REDERO DEL PUERTO DE ONDARROA		LOCAL	
9	PAREJAS BACALADERAS Y BUQUES BACALADEROS			TERRITORIAL
10	PESCA DE CERCO Y OTRAS ARTES (BAJURA)			TERRITORIAL
11	BUQUES ARRASTREROS CONGELADORES ⁽³⁾		ESTATAL	ESTATAL

2. ENERGÍA Y AGUA

	CONVENIOS ACTUALIZADOS	ÁLAVA	BIZKAIA	GIPUZKOA
12	CAPTACIÓN, ELEVACIÓN, DEPURACIÓN Y DISTRIBUCIÓN DE AGUA ⁽⁴⁾	ESTATAL	ESTATAL	ESTATAL

(1) Laudo de sustitución de la Ordenanza Laboral hasta que surja el Convenio Marco del Sector

(2) Por la singularidad de esta actividad, se han considerado todos los Convenios de este Sector como Convenios Actualizados

(3) Laudo de sustitución de la Ordenanza Laboral hasta que surja el Convenio Marco del Sector

(4) Laudo de sustitución de la Ordenanza Laboral hasta que surja el Convenio Marco del Sector

3. CONSTRUCCIÓN Y MATERIALES PARA LA CONSTRUCCIÓN

CONVENIOS ACTUALIZADOS		ÁLAVA	BIZKAIA	GIPUZKOA
13	INDUSTRIAS EXTRACTIVAS, INDUSTRIAS Y COMERCIO DEL VIDRIO Y CERÁMICA	ESTATAL ⁽⁵⁾	ESTATAL	CONV. 20-21
14	TEJAS, LADRILLOS Y PIEZAS ESPECIALES DE ARCILLA COCIDA	ESTATAL	ESTATAL	ESTATAL
15	CONSTRUCCIÓN ⁽⁶⁾	ESTATAL TERRITORIAL	ESTATAL TERRITORIAL	ESTATAL TERRITORIAL
16	DERIVADOS DEL CEMENTO	TERRITORIAL	CONVENIO 19	TERRITORIAL
17	PIEDRA Y MÁRMOL	CONVENIO 15	TERRITORIAL	CONVENIO 15
18	MANUFACTURAS DEL VIDRIO PLANO	CONVENIO 13	TERRITORIAL	CONVENIO 21
19	MATERIALES Y PREFABRICADOS PARA LA CONSTRUCCIÓN	CONV. 15-16	TERRITORIAL	CONV. 15-16
20	INDUSTRIA DE LA CERÁMICA	CONVENIO 13	CONVENIO 13	TERRITORIAL
21	INDUSTRIA DEL VIDRIO	CONVENIO 13	CONVENIO 13	TERRITORIAL
22	HORMIGONES Y CANTERAS	CONVENIO 15	TERRITORIAL	CONVENIO 15

4. INDUSTRIA QUÍMICA

CONVENIOS ACTUALIZADOS		ÁLAVA	BIZKAIA	GIPUZKOA
23	INDUSTRIA QUÍMICA	ESTATAL	ESTATAL	ESTATAL
24	PERFUMERÍA Y FINES	ESTATAL	ESTATAL	ESTATAL

5. INDUSTRIA SIDEROMETALÚRGICA Y TRANSFORMADORA

CONVENIOS ACTUALIZADOS		ÁLAVA	BIZKAIA	GIPUZKOA
25	INDUSTRIA METALOGRAFICA Y ENVASES METÁLICOS	ESTATAL	ESTATAL	ESTATAL
26	IND. SIDEROMETALÚRGICAS	TERRITORIAL	TERRITORIAL	TERRITORIAL
27	INSTALACIÓN, VENTILACIÓN y AIRE ACONDICIONADO	CONVENIO 26	TERRITORIAL	CONVENIO 26

(5) El convenio estatal de "Industrias extractivas, industrias y comercio del vidrio y cerámica" afecta a las empresas dedicadas a la fabricación de cerámica y vidrio a excepción del vidrio plano.

(6) El convenio estatal de "Construcción" afecta a las empresas de Álava dedicadas a la fabricación de yesos, cales y cementos portland, cementos naturales, cementos especiales y cales hidráulicas. Y a las de Bizkaia y Gipuzkoa dedicadas a la fabricación de cementos portland, cementos naturales, cementos especiales y cales hidráulicas. El resto de actividades de la construcción se encuentran reguladas por los convenios de la construcción de cada territorio histórico.

6. INDUSTRIAS DE LA ALIMENTACIÓN

CONVENIOS ACTUALIZADOS		ÁLAVA	BIZKAIA	GIPUZKOA
28	INDUSTRIAS CÁRNICAS	ESTATAL	ESTATAL	ESTATAL
29	MATADEROS DE AVES Y CONEJOS	ESTATAL	ESTATAL	ESTATAL
30	INDUSTRIAS LÁCTEAS Y DERIVADOS	ESTATAL	ESTATAL	ESTATAL
31	INDUSTRIAS DE FABRIC. DE HELADOS	ESTATAL	ESTATAL	ESTATAL
32	CONSERVAS SEMICONS. Y SALAZONES DE PESCADOS Y MARISCOS	ESTATAL	ESTATAL	ESTATAL
33	CONSERVAS Y VEGETALES	ESTATAL	ESTATAL	ESTATAL
34	FRÍO INDUSTRIAL	ESTATAL	ESTATAL	ESTATAL
35	INDUSTRIAS DE ELABORACIÓN DE ARROZ	ESTATAL	ESTATAL	ESTATAL
36	HARINAS PANIFICABLES Y SÉMOLAS	ESTATAL	ESTATAL	ESTATAL
37	PASTAS ALIMENTICIAS	ESTATAL	ESTATAL	ESTATAL
38	INDUSTRIAS AZUCARERAS	ESTATAL	ESTATAL	ESTATAL
39	TURRONES Y MAZAPANES	ESTATAL	ESTATAL	ESTATAL
40	ALIMENTOS COMPUESTOS ANIMALES	ESTATAL	ESTATAL	ESTATAL
41	INDUSTRIA Y COMERCIO DE PANADERÍA	TERRITORIAL	TERRITORIAL	TERRITORIAL
42	INDUSTRIA DE CONFITERÍA, PASTELERÍA	TERRITORIAL	SECT. 10 CONV. 74	TERRITORIAL ⁽⁸⁾ (COMERCIO)
43	INDUSTRIA Y COMERC. DE ALIMENTAC.		PARCIAL CONV 68	SECT. 10 CONV. 68
44	INDUSTRIA Y COMERCIO DEL VINO	TERRITORIAL (INDUSTRIA)	CONVENIO 45	CONVENIO 46
45	FABRICADORES DE LICORES, CRIADORES, EXPORTADORES, EMBOTELLADORES Y ALMACENISTAS DE VINO	PARCIAL CONVENIO 44	SECTOR 10.1 CONVENIO 70	CONVENIO 46
46	INDUSTRIA Y COMERCIO DE LA VID, CERVEZAS Y BEBIDAS	PARCIAL CONVENIO 44	PARCIAL CONVENIO 45	SECTOR 10.1 CONVENIO 71
47	TORREFACTORES DE CAFÉ		TERRITORIAL	CONVENIO 43
48	BEBIDAS REFRESCANTES ⁽⁷⁾	ESTATAL	ESTATAL	TERRITORIAL
49	INDUSTRIA SALINERA	ESTATAL	ESTATAL	ESTATAL
CONVENIOS NO ACTUALIZADOS		ÁLAVA	BIZKAIA	GIPUZKOA
50	CHOCOLATES, BOMBONES, CAMELOS Y SIMILARES (INDUSTRIAL)	CONVENIO 42		TERRITORIAL
51	EXPLOTACIÓN Y ENVASADO DE AGUAS MINERALES NATURALES (1976)	ESTATAL	ESTATAL	ESTATAL

(7) Acuerdo Marco para cubrir los vacíos de la Ordenanza Laboral Derogada

(8) En el ámbito funcional del Convenio provincial de Gipuzkoa de la Ind. De Confitería y Pastelería se incluye, desde el 2001, el comercio de dicha actividad; actividades asociadas hasta ahora, bajo dos convenios.

7. INDUSTRIA TEXTIL, CUERO, CALZADO y CONFECCIÓN

CONVENIOS ACTUALIZADOS		ÁLAVA	BIZKAIA	GIPUZKOA
52	INDUSTRIA TEXTIL Y DE LA CONFECCIÓN	ESTATAL	ESTATAL	ESTATAL CONVENIO 59
53	CURTIDOS, CORREAS, CUEROS INDUSTRI. Y CURTICIÓN PIELES PARA PELETERÍA	ESTATAL	ESTATAL	ESTATAL
54	INDUSTRIAS DEL CALZADO	ESTATAL	ESTATAL	ESTATAL
55	CALZADO MANUAL, ORTOPED. Y REPARAC.	ESTATAL	ESTATAL	ESTATAL
56	SASTRERÍA, MODISTERÍA Y CAMISERÍA Y DEMÁS ACTIVIDADES AFINES A LA MEDIDA	ESTATAL	ESTATAL	ESTATAL
57	MARROQUINERÍA		TERRITORIAL	
58	CONFECCIÓN PELETERÍA	CONVENIO 60	SECT. 10 CONV. 77	
59	TEXTILES DE BERGARA	ESTATAL CONV. 52	ESTATAL CONV. 52	LOCAL
CONVENIOS NO ACTUALIZADOS		ÁLAVA	BIZKAIA	GIPUZKOA
60	INDUSTRIAS DE LA CONFECCIÓN PELETERÍA Y PIEL	ESTATAL	CONVENIO 58	

8. INDUSTRIA PAPEL Y ARTES GRÁFICAS

CONVENIOS ACTUALIZADOS		ÁLAVA	BIZKAIA	GIPUZKOA
61	PASTA, PAPEL Y CARTÓN	ESTATAL	ESTATAL	TERRITORIAL
62	ARTES GRÁFICAS	ESTATAL	TERRITORIAL	TERRITORIAL
63	PRENSA NO DIARIA	ESTATAL	ESTATAL	ESTATAL
64	PRENSA DIARIA Y AGENCIAS INFORMATIVAS	ESTATAL	ESTATAL	ESTATAL

9. INDUSTRIA DE LA MADERA, CORCHO Y MUEBLES DE MADERA

CONVENIOS ACTUALIZADOS		ÁLAVA	BIZKAIA	GIPUZKOA
65	INDUSTRIA DE LA MADERA	TERRITORIAL	TERRITORIAL	TERRITORIAL
66	INDUSTRIA DEL MUEBLE Y AUXILIARES DE LA MADERA	CONV.65	CONV.65	TERRITORIAL

10. COMERCIO Y HOSTELERÍA

10.1. COMERCIO

CONVENIOS ACTUALIZADOS		ÁLAVA	BIZKAIA	GIPUZKOA
COMERCIO ALIMENTACIÓN				
67	PANADERÍAS	SECT.6 CONV.41	SECT.6 CONV.41	SECT.6 CONV.41
68	COMERCIO ALIMENTACIÓN	TERRITORIAL	TERRITORIAL	TERRITORIAL
69	INDUSTRIA Y COMERCIO DEL VINO	SECT.6 CONV.44	CONV 70	CONV.71
70	FABRICA DE LICORES, CRIADORES, EXP. EMBOT. Y ALMACENISTAS VINO	PARCIAL CONV.69	TERRITORIAL	CONV.71
71	INDUSTRIA Y COMERCIO DE LA VID, CERVEZAS Y BEBIDAS	PARCIAL CONV.69	PARCIAL CONV.70	TERRITORIAL
72	ALMACENES FRUTAS Y VERDURAS	CONV.68	TERRITORIAL	TERRITORIAL
73	MAYOR.E IMPORT.PESCADO Y MARIS.	CONV.68	LOCAL ⁽⁹⁾	TERRITORIAL
74	COM.DE CONFITERÍA, PAST., REPOST.	CONV.68	TERRITORIAL	SECTOR 6 CONVENIO 42
75	BEBIDAS REFRESCANTES	SECTOR 6 CONV 48	SECTOR 6 CONV 48	SECT.6 CONV 48
COMERCIO TEXTIL, PIEL Y CALZADO				
76	COMERCIO TEXTIL	TERRITORIAL	TERRITORIAL	TERRITORIAL
77	CONFECCIÓN PELETERÍA	CONV.100	TERRITORIAL	CONV.78
78	COMERCIO DEL CALZADO Y PIEL	CON.79-100	TERRITORIAL	TERRITORIAL
79	COMERCIO DEL CALZADO	TERRITORIAL ⁽¹⁰⁾	CONV.78	CONV. 78
COMERCIO FARMACIA, DROGUERÍA Y PERFUMERÍA				
80	COMERCIO Y DISTRIBUCIÓN DE ESPECIALIDADES FARMACÉUTICAS	ESTATAL	ESTATAL	ESTATAL
81	COMERCIO DE PRODUCTOS QUÍMICOS, INDUST. DE DROGUERÍA Y PERFUMERÍA	ESTATAL	ESTATAL ⁽¹¹⁾ PARCIAL CONV.82-96	ESTATAL
82	COMERCIO DE DROGUERÍA, HERBORIST., ORTOPEDIA Y SIMILARES	ESTATAL	CONVENIO 96	ESTATAL
83	OFICINAS DE FARMACIA	ESTATAL	TERRITORIAL	TERRITORIAL
COMERCIO DEL METAL Y MUEBLE				
84	COMERCIO DEL METAL	TERRITORIAL	TERRITORIAL	TERRITORIAL
85	COMERCIO DE MUEBLES	TERRITORIAL	TERRITORIAL	TERRITORIAL

(9) El convenio de Bizkaia de asentadores de pescado de Mercabilbao afecta a las empresas mayoristas de pescado asociadas a la asociación de asentadores mayoristas de Mercabilbao. Mientras que en Gipuzkoa se refiere a todas las empresas mayoristas dedicadas a la comercialización de pescado fresco y congelado radicadas en ese territorio.

(10) En el ámbito funcional del convenio provincial de Álava del calzado no se incluye el comercio de la piel. En Gipuzkoa, el convenio provincial de la piel incluye tanto el comercio del calzado, de la piel y confección peletería. Y en Bizkaia se negocian dos convenios para estas actividades: comercio de la piel y calzado y confección peletería.

(11) Este convenio afecta a las empresas de Bizkaia dedicadas al comercio de materias plásticas, ya que el resto de actividades comprendidas en el ámbito funcional del convenio están incluidas en los convenios de ámbito territorial de Bizkaia mayoristas y detallistas de perfumería, etc. y comercio en general.

OTROS COMERCIOS		ÁLAVA	BIZKAIA	GIPUZKOA
86	COMERCIO DE PAPEL Y ARTES GRÁFICAS	ESTATAL	ESTATAL	ESTATAL
87	CONSTRUCCIÓN	SECT.3 CONV.15 ⁽¹²⁾	CONVENIO 96	SECT.3 CONV.15 ⁽¹²⁾
88	INDUSTRIAS EXTRACTIVAS Y COMERCIO DEL VIDRIO y CERÁMICA ⁽¹³⁾	SECT.3 CONV.13	CONVENIO 96	CONVENIO 96
89	ESTACIONES DE SERVICIO	ESTATAL	TERRITORIAL	TERRITORIAL
90	GRANDES ALMACENES	ESTATAL	ESTATAL	ESTATAL
91	COMERCIO DE FLORES Y PLANTAS	ESTATAL	CONVENIO 96	ESTATAL
92	REPRESENT. GARANT. TABACALERA, S.A.	ESTATAL	ESTATAL	ESTATAL
93	FOTOGRAFÍA	ESTATAL	CONVENIO 96	ESTATAL
94	RECUPER.RESIDUOS Y DESPERD.SOLIDOS	ESTATAL	ESTATAL	ESTATAL
95	DISTRIBUIDORES DE BUTANO		TERRITORIAL	CONVENIO 96
96	COMERCIO EN GENERAL		TERRITORIAL ⁽¹⁴⁾	TERRITORIAL
97	COMERCIO JUGUETES	ESTATAL CONV.102	CONVENIO 96	TERRITORIAL
98	TELEMÁRKETING	ESTATAL	ESTATAL	
CONVENIOS NO ACTUALIZADOS		ÁLAVA	BIZKAIA	GIPUZKOA
99	EMPRESAS DE PROMOCIÓN, DISTRIBUC., MERCHANDISING, ANIM., VENTAS Y PROP.	ESTATAL	ESTATAL	ESTATAL
100	COMERCIO DE LA PIEL	ESTATAL	CONV.77-78	CONV.78
101	PRODUCCIÓN, MANIPULACIÓN, SELECCIÓN Y VENTA AL MAYOR Y DETALLISTA DE SEMILLAS (1976)	ESTATAL	ESTATAL	ESTATAL
102	COMERCIO JUGUETES	ESTATAL	CONVENIO 96	CONVENIO 97

10.2. HOSTELERÍA

CONVENIOS ACTUALIZADOS		ÁLAVA	BIZKAIA	GIPUZKOA
103	ELABORADORES DE PIZZAS Y PRODUCT. COCINADOS PARA VENTA A DOMICILIO	CONV. 104	CONV. 104	ESTATAL
104	HOSTELERÍA	TERRITORIAL	TERRITORIAL	TERRITORIAL

(12) El comercio mayorista y exclusivista de materiales de construcción en Álava se encuentra incluido en el ámbito funcional del convenio estatal de la construcción, mientras que a Gipuzkoa le corresponde el provincial de la construcción.

(13) El comercio mayorista y exclusivista de vidrio y cerámica en los territorios de Álava y Gipuzkoa están incluidos en el ámbito funcional del convenio estatal de Industrias extractivas y comercio del vidrio y cerámica, en Álava el comercio minorista del vidrio y cerámica queda sin regulación y en Bizkaia se negocia bajo el convenio del comercio en general.

(14) El convenio del comercio en general de Bizkaia incluye, entre otros y desde el 2001, los convenios que anteriormente negociaban los ámbitos funcionales de los comercios del vidrio y cerámica; fotografía y el relativo al comercio de droguería, herboristería, ortopedia y similares, si bien este último convenio, las actividades de ortopedia cuentan con su convenio propio (Convenio 82).

11. TRANSPORTES Y COMUNICACIONES

11.1. TRANSPORTES

	CONVENIOS ACTUALIZADOS	ÁLAVA	BIZKAIA	GIPUZKOA
105	MENSAJERÍA	ESTATAL	ESTATAL	ESTATAL
106	AGENCIAS DE VIAJE	ESTATAL	ESTATAL	ESTATAL
107	TRANSP.DE VIAJEROS POR CARRETERA	TERRITORIAL	TERRITORIAL	TERRITORIAL
108	TRANSP.DE MERCANCIAS POR CARRETERA	TERRITORIAL	TERRITORIAL	TERRITORIAL
109	TRANSITARIOS		CONV.110	TERRITORIAL
110	CONSIGNAT.BUQUES Y AGENTES DE ADUANAS		TERRITORIAL	PARCIAL CONV.109 Y CONV.120
111	ESTIBA Y DESESTIBA DE BILBAO Y PASAIA		LOCAL	LOCAL
112	TRAFICO INTERIOR PUERTO DE BILBAO		LOCAL	ESTATAL CONVENIO 113
113	TRÁFICO INTERIOR DE PUERTOS ⁽¹⁵⁾		ESTATAL CONVENIO 112	ESTATAL
114	GRUPO DE GARAJES	PARCIAL CONV.117	TERRITORIAL	PARCIAL CONV.117
115	APARCAMIENTO Y ORDENACIÓN DE TRÁFICO (OTA)	CONVENIO 116	TERRITORIO CONVENIO 114	TERRITORIAL
116	APARCAMIENTOS DE VEHÍCULOS (OTA)	ESTATAL	ESTATAL	ESTATAL
117	EMPRESAS CONCESIONARIAS Y PRIVADAS DE APARCAMIENTOS DE VEHÍCULOS	ESTATAL	CONVENIO 114	ESTATAL
118	AUTO TAXI	ESTATAL	ESTATAL	ESTATAL
119	TRANSPORTE AÉREO	ESTATAL	ESTATAL	ESTATAL
	CONVENIOS NO ACTUALIZADOS	ÁLAVA	BIZKAIA	GIPUZKOA
120	CONSIGNAT. BUQUES Y AGENTES DE ADUANAS		TERRITORIO CONV.110	TERRITORIAL (1990-91)
121	TRANSPORTISTAS DISTRIBUIDORES DE PRODUCTOS PETROLÍFEROS (1988)	ESTATAL	ESTATAL	ESTATAL
122	MARINA MERCANTE (1986)	ESTATAL	ESTATAL	ESTATAL

11.2. COMUNICACIONES

	CONVENIOS ACTUALIZADOS	ÁLAVA	BIZKAIA	GIPUZKOA
123	EMPRESAS CONCESIONARIAS DE CABLE DE FIBRA ÓPTICA	ESTATAL	ESTATAL	ESTATAL

12. BANCA Y SEGUROS

	CONVENIOS ACTUALIZADOS	ÁLAVA	BIZKAIA	GIPUZKOA
124	BANCA PRIVADA	ESTATAL	ESTATAL	ESTATAL
125	COOPERATIVAS DE CRÉDITO	ESTATAL	ESTATAL	ESTATAL
126	CAJAS DE AHORRO	ESTATAL	ESTATAL	ESTATAL
127	ENT. DE FINANCIACIÓN Y ARRENDAMIENTO FINANCIERO (LEASING Y FACTORING)	ESTATAL	ESTATAL	ESTATAL
128	SEGUROS Y REASEGUROS	ESTATAL	ESTATAL	ESTATAL
129	AGENTES Y CORREDORES DE SEGUROS	ESTATAL	ESTATAL	ESTATAL

(15) Acuerdo de sustitución de la Ordenanza Laboral en el Sector del Tráfico Interior de Puertos

13. SERVICIOS PRESTADOS A LAS EMPRESAS Y PARTICULARES

13.1. ASESORAMIENTO, SERVICIOS ADMINISTRATIVOS, ETC.

CONVENIOS ACTUALIZADOS		ÁLAVA	BIZKAIA	GIPUZKOA
130	GESTORÍAS ADMINISTRATIVAS	ESTATAL	ESTATAL	ESTATAL
131	EMPRESAS CONSULTORAS DE PLANIFICAC. Y ORGANIZACIÓN CONTABLE	ESTATAL	ESTATAL ⁽¹⁶⁾ Y PARCIAL TERRI.CONV. 136-141	CONV.136
132	EMPRESAS DE ENTREGA DOMICILIARIA	ESTATAL	ESTATAL	ESTATAL
133	EMP. DE INGENIERÍA Y SERV.TÉCNICOS	ESTATAL	CONV.136	CONV.136
134	EMPRESAS DE SEGURIDAD	ESTATAL	ESTATAL	ESTATAL
135	DESPACHOS PROF. DE ABOGADOS, PROCURADORES, GRAD.SOCIALES Y AGENCIAS DE INFORMACIÓN COMERCIAL		TERRITORIAL	CONV.136
136	OFICINAS Y DESPACHOS		TERRITORIAL	TERRITORIAL
137	EMPRESAS DE TRABAJO TEMPORAL ⁽¹⁷⁾	ESTATAL	ESTATAL	ESTATAL
138	MANTENIMIENTO DE CABINAS, SOPORTES Y TELÉFONOS DE USO PÚBLICO	ESTATAL	ESTATAL	ESTATAL
139	EMPRESAS DE PUBLICIDAD	ESTATAL	ESTATAL	ESTATAL
140	MANTENIMIENTO Y CONSERVACIÓN DE INSTALACIONES ACUÁTICAS	ESTATAL	ESTATAL	ESTATAL
141	TÉCNICAS TRIBUTARIAS Y ASESORES FISCALES	ESTATAL	CONVENIO 145	ESTATAL
142	REGISTRADORES DE LA PROPIEDAD Y MERCANTILES DE ESPAÑA	ESTATAL	ESTATAL	ESTATAL
CONVENIOS NO ACTUALIZADOS		ÁLAVA	BIZKAIA	GIPUZKOA
143	DETECTIVES PRIVADOS (1977)	ESTATAL	ESTATAL	CONV.136
144	NOTARIAS DE BIZKAIA Y ÁLAVA (1983)	AUTONÓMICO	AUTONÓMICO	
145	TÉCNICAS TRIBUTARIAS Y ASESORES FISCALES		TERRITORIAL	

13.2. SANEAMIENTO Y LIMPIEZA

CONVENIOS ACTUALIZADOS		ÁLAVA	BIZKAIA	GIPUZKOA
146	CONTRATAS FERROVIARIAS	ESTATAL	ESTATAL	ESTATAL
147	LIMPIEZA DE EDIFICIOS Y LOCALES	TERRITORIAL	TERRITORIAL	TERRITORIAL
148	DESINFECCIÓN, DESINSECTACIÓN Y DESRATIZACIÓN	ESTATAL	ESTATAL	ESTATAL
149	LIMPIEZA PÚBLICA, VIARIA, ETC.	ESTATAL	ESTATAL	ESTATAL
150	CONTRATAS DE LIMPIEZA DEL DEPARTAMENTO DE EDUCACIÓN DEL GOBIERNO VASCO (UPV E IVEF)	AUTONÓMICO	AUTONÓMICO	AUTONÓMICO
151	CONTRATAS DE LIMPIEZA DE OSAKIDETZA	AUTONÓMICO	AUTONÓMICO	AUTONÓMICO

(16) En Bizkaia este convenio incide en las empresas de estudios de mercado y opinión pública, ya que en este territorio se negocia el convenio provincial de oficinas y despachos en el que se regula la mayoría de las actividades comprendidas en el ámbito funcional de éste.

(17) En relación a este convenio hay que señalar que los trabajadores recogidos en él pueden o pudieran prestar servicios en establecimientos que debido a la normativa vigente se encuentran regulados por convenios de ámbito territorial diferente al estatal (dependiendo de la naturaleza de la actividad del establecimiento donde prestan servicios).

14. ADMINISTRACIÓN PÚBLICA

CONVENIOS ACTUALIZADOS		ÁLAVA	BIZKAIA	GIPUZKOA
152	ACUERDO PARA LA ADMINISTRACIÓN LOCAL Y FORAL DE EUSKADI ⁽¹⁸⁾	AUTONÓMICO	AUTONÓMICO	AUTONÓMICO

15. EDUCACIÓN

CONVENIOS ACTUALIZADOS		ÁLAVA	BIZKAIA	GIPUZKOA
153	C.INFANTILES DE ASISTENCIA Y EDUCAC.	ESTATAL	ESTATAL	ESTATAL
154	C. DE EDUCAC.UNIVERSIDADES E INVESTIG. (ENTIDADES PRIVADAS SIN ANIMO DE LUCRO) UNIVERSIDADES PRIVADAS, CENTROS	ESTATAL	ESTATAL	ESTATAL
155	UNIVERSITARIOS Y CENTROS DE FORMACIÓN DE POSTGRADUADOS	ESTATAL	ESTATAL	ESTATAL
156	IKASTOLAS	AUTONÓMICO	AUTONÓMICO	AUTONÓMICO
157	ENSEÑANZA PRIVADA	AUTONÓMICO	AUTONÓMICO	AUTONÓMICO
158	AUTOESCUELAS	CONV. 160	TERRITORIAL	TERRITORIAL
CONVENIOS NO ACTUALIZADOS		ÁLAVA	BIZKAIA	GIPUZKOA
159	ESCUELAS DE TURISMO	ESTATAL	ESTATAL	ESTATAL
160	AUTOESCUELAS	TERRITORIAL	CONV. 158	CONV. 158

16. SANIDAD Y ASISTENCIA SOCIAL

CONVENIOS ACTUALIZADOS		ÁLAVA	BIZKAIA	GIPUZKOA
161	CENTROS DE ASIST.,ATENCIÓN, DIAGNÓSTICO. REHABIL.Y PROMOCIÓN DE MINUSVÁLIDOS	ESTATAL	ESTATAL	ESTATAL
162	AMBULANCIAS	ESTATAL	ESTATAL	ESTATAL
163	ESTABLECIMIENTOS SANITARIOS HOSPITALIZACIÓN Y ASISTENCIA PRIVADA		TERRITORIAL	TERRITORIAL
164	PRÓTESIS DENTAL	CONV. 167	CONV. 167	TERRITORIAL
165	AYUDA A DOMICILIO	TERRITORIAL	TERRITORIAL	CONV. 166
166	RESIDENCIAS PRIVADAS DE TERCERA EDAD	ESTATAL	ESTATAL	ESTATAL
CONVENIOS NO ACTUALIZADOS		ÁLAVA	BIZKAIA	GIPUZKOA
167	PRÓTESIS DENTAL	ESTATAL	ESTATAL	CONV. 164

(18) Se ha incluido este acuerdo de condiciones de trabajo que afecta a todos los empleados de la administración local y foral, tanto funcionarios como personal laboral.

17. OTROS SERVICIOS

17.1. ACTIVIDADES DEPORTIVAS Y OTRAS

CONVENIOS ACTUALIZADOS		ÁLAVA	BIZKAIA	GIPUZKOA
168	DISTRIBUCIÓN CINEMATOGRAFICA	ESTATAL	TERRITORIAL	ESTATAL
169	ACTORES DE OBRAS AUDIOVISUAL	ESTATAL	ESTATAL	ESTATAL
170	ESPECTÁCULOS TAURINOS	ESTATAL	ESTATAL	ESTATAL
171	CICLISMO PROFESIONAL	ESTATAL	ESTATAL	ESTATAL
172	FUTBOL PROFESIONAL	ESTATAL	ESTATAL	ESTATAL
173	ADMINISTRACIÓN DE LOTERÍAS	ESTATAL	ESTATAL	ESTATAL
174	LOCALES DE ESPECTÁCULOS Y DEPORTES		TERRITRIAL	TERRITORIAL
175	EXHIBICIÓN CINEMATOGRAFICA DE S.S.	CONV.179	CONV.179	LOCAL CONV.179
176	PROFESIONALES DE LA MÚSICA EN SALAS DE FIESTA Y DISCOTECAS	ESTATAL	ESTATAL	ESTATAL
177	SALAS DE BINGO	ESTATAL	TERRITORIAL	TERRITORIAL
178	BALONMANO PROFESIONAL	ESTATAL	ESTATAL	ESTATAL
179	EXHIBICIÓN CINEMATOGRAFICA	ESTATAL	ESTATAL	ESTATAL
180	TÉCNICOS DE LA INDUSTRIA DE PRODUCCIÓN AUDIOVISUAL (NO TV Y NO CORTOMETRAJES)	ESTATAL	ESTATAL	ESTATAL
181	BALONCESTO PROFESIONAL	ESTATAL	ESTATAL	ESTATAL
CONVENIOS NO ACTUALIZADOS		ÁLAVA	BIZKAIA	GIPUZKOA
182	DOBLAJE Y SONORIZACIÓN (RAMA ARTÍS.)	ESTATAL	ESTATAL	ESTATAL
183	EMISORA DE RADIODIFUSIÓN PRIVADA (1976)	ESTATAL	ESTATAL	ESTATAL
184	ESPECTÁCULOS, CIRCO, VARIEDADES Y FOLKLORE, ARTISTAS (1976)	ESTATAL	ESTATAL	ESTATAL
185	FUTBOL PROFESIONAL 2ª B (1989)	ESTATAL	ESTATAL	ESTATAL
186	DOBLAJE Y SONORIZACIÓN (RAMA TECN.)	ESTATAL	ESTATAL	ESTATAL

17.2. SERVICIOS PERSONALES

CONVENIOS ACTUALIZADOS		ÁLAVA	BIZKAIA	GIPUZKOA
187	PELUQUERÍAS (UNISEX) , INSTITUTOS DE BELLEZA, GIMNASIO Y SIMILARES	ESTATAL CONV. 188	ESTATAL CONV. 188	ESTATAL CONV. 188
188	PELUQUERÍA DE SEÑORAS	TERRITORIAL	TERRITORIAL	TERRITORIAL
189	TINTORERÍAS Y LAVANDERÍAS		TERRITORIAL	TERRITORIAL
CONVENIOS NO ACTUALIZADOS		ÁLAVA	BIZKAIA	GIPUZKOA
190	EMPLEADOS DE FINCAS URBANAS		TERRITORIAL	TERRITORIAL
191	POMPAS FÚNEBRES	ESTATAL	TERRITORIAL	ESTATAL

B. MAPA DE LA ESTRUCTURA DE LA NEGOCIACIÓN COLECTIVA

El “Mapa de la estructura de la negociación colectiva” constituye su retrato cuantitativo, la visualización en cifras de la negociación colectiva de la CAPV como conjunto de empresas y empleos que quedan adscritos a los distintos convenios. Su desarrollo, da lugar a una documentación estadística amplia y compleja que permite visualizar sector a sector para cada territorio histórico, las empresas que cuentan con convenio propio y sus correspondientes empleos, el número de establecimientos empresariales y empleos regulados por cada convenio sectorial, y por cada dimensión territorial de éstos (Estatales, interterritoriales o autonómicos, territoriales, locales), el volumen que adquieren los establecimientos y empleos que desarrollan actividades no reguladas, etc.

Dicho retrato se ha hecho posible mediante el desarrollo y aplicación de una metodología base que vincula la descripción detallada de la actividad económica desarrollada por cada empresa con el ámbito funcional al que queda afectada y el convenio aplicable en el mismo.

La aplicación de dicha metodología a cada empresa del directorio del Consejo de Relaciones Laborales permite, en la mayor parte de los casos, identificar el convenio colectivo que se le debe aplicar; y cuando el detalle de la actividad económica desarrollada por la empresa no resulta suficiente para asignarle inequívocamente el convenio al que queda adscrita, permite “aproximarlo”, indicando un conjunto de convenios entre los que se encuentra el que le corresponde. A estas aproximaciones se les ha denominado “Aproximaciones modulares”.

Sobre esta metodología de trabajo base, se combinan en casos concretos fuentes informativas complementarias (solicitudes de información a las instituciones, resultados de las elecciones sindicales del año 2001 y/o encuestación directa), en particular para aquellos sectores para los que, por su particularidad, la metodología base no ofrece un resultado satisfactorio desde las fuentes informativas manejadas: sector público y sector pesquero especialmente.

En la presente publicación de síntesis del estudio, no resulta factible el desarrollo de la amplia información estadística generada por lo que se ha optado por la presentación esquemática de las cifras generales en torno a dos tipos de cuadros y fichas:

CUADRO GENERAL DE LA ESTRUCTURA DE LA NEGOCIACIÓN COLECTIVA:

En él se presenta, para cada uno de los 17 sectores de actividad considerados, la cuantificación en cada uno de los territorios históricos de:

- El conjunto empresas y empleos asalariados⁽¹⁾ potencialmente regulables (100%)
- El conjunto de empresas y empleos con convenio (99,3% de los empleos) y sin él (0,7%).
- Para el conjunto de empresas y empleos con convenios se detallan:
 - El conjunto de empresas y empleos adscritos a convenios sectoriales (actualizados y no actualizados) y a convenios de empresa respectivamente, que han sido identificados inequívocamente (99,3% del conjunto de la población asalariada).

(1) En el caso del sector pesquero sólo se presentan los empleos.

- El conjunto de empresas y empleos que, sin haber quedado adscritos a algún convenio colectivo inequívocamente (0,7% del conjunto de la población asalariada), han sido "aproximados" a un conjunto de convenios determinados -aproximación modular- entre los que se encuentra el que le correspondería. En relación a la columna de "Aproximaciones" que aparece en el cuadro, hay que aclarar que su total (que refleja el conjunto de empresas y empleos que no han sido adscritos inequívocamente a un convenio, sino sólo aproximado a lo que se ha señalado como aproximaciones modulares) no se corresponde con la suma de las distintas filas que la componen, por cuanto por su propia definición, las distintas aproximaciones modulares se cruzan; es decir, determinadas empresas y empleos pueden aparecer en varias aproximaciones modulares, por cuanto un mismo convenio colectivo puede estar incluido en varias de ellas.

En apartado propio se presentan los datos más significativos del sector 14 (administración pública).

FICHAS RESUMEN TERRITORIALES Y SECTORIALES DE LA ESTRUCTURA DE LA NEGOCIACIÓN COLECTIVA. EVOLUCIÓN 1999-01

En las mismas, se han desarrollado 4 ámbitos territoriales (CAPV y territorios históricos) y 16 sectores de actividad económica (se excluye el sector 14: administración pública). Para los mismos se presentan:

- El empleo con ámbito de negociación identificado frente al agrupado en el capítulo de aproximaciones.
- Para el identificado se detalla:
 - El vinculado a actividades sin convenio.
 - El vinculado al sector público (exclusivamente en la ficha de la CAPV)
 - El vinculado al sector privado adscrito a convenios sectoriales no actualizados.
 - El vinculado al sector privado con convenios sectoriales actualizados o convenios de empresa. Este grupo se desarrolla en detalle: distribución por convenio sectorial o de empresa según el carácter territorial de los mismos (estatal, de un territorio, local etc.).
 - Dentro del ámbito territorial estatal y para la ficha de la CAPV se obtiene un desglose de empleo para los casos de las empresas de trabajo temporal y dentro de los convenios de empresa la diferenciación de los empleos que suponen las empresas con mayoría de sus trabajadores localizados dentro de la CAPV de los que cuenta con mayoría localizados fuera de la CAPV.

B.1. CUADRO GENERAL DE LA ESTRUCTURA DE LA NEGOCIACIÓN COLECTIVA (Sector Privado)

	ÁMBITOS SECTORIALES DE NEGOCIACIÓN						APROXIMACIONES		ACT. NO REGULADAS		TOTAL	
	CONVENIOS SECTORIALES			CONVENIOS EMPRESA			TOTAL		Empresas		Empleo	
	Nº Conv.	Empresas	Empleos	Empresas	Empleo	Empleo	Empresas	Empleo	Empresas	Empleo	Empresas	Empleo
SECTOR 1.1. AGRICULTURA	4	46	167	0	0	46	167	0	0	0	46	167
	5	78	485	3	167	81	652	0	0	0	81	652
	5	67	332	1	108	68	440	0	0	0	68	440
	5	191	984	4	275	195	1.259	0	0	0	195	1.259
SECTOR 1.2. PESCA (1)	0	0	0	0	0	0	0	0	0	1	3	3
	2	0	886	0	0	0	886	0	0	0	2.009	2.895
	3	0	1.637	0	0	0	1.637	0	0	2	251	1.888
	5	0	2.523	0	0	0	2.523	0	0	3	2.263	4.786
SECTOR 2. ENERGÍA Y AGUA	1	11	65	8	188	19	253	0	0	3	43	296
	1	8	129	15	3.007	23	3.136	0	0	20	96	3.232
	1	9	117	9	527	18	644	0	0	24	85	729
	1	28	311	16	3.722	44	4.033	0	0	47	224	4.257
SECTOR 3. CONSTRUCCIÓN Y MATERIALES PARA LA CONSTRUCCIÓN	5	1.054	7.093	7	1.431	1.061	8.524	18	44	0	0	1.079
	8	2.984	24.298	13	1.104	2.997	25.402	114	430	0	0	3.111
	6	1.724	12.970	3	706	1.727	13.676	68	148	0	0	1.795
	14	5.762	44.361	20	3.241	5.782	47.602	200	622	0	0	5.982
SECTOR 4. INDUSTRIA QUÍMICA	2	147	2.014	13	4.734	160	6.748	0	0	0	0	160
	2	425	5.434	23	3.967	448	9.401	0	0	0	0	448
	2	311	4.017	8	2.519	319	6.536	0	0	0	0	319
	2	883	11.465	41	11.220	924	22.685	0	0	0	0	924
SECTOR 5. INDUSTRIA SIDEROMETALÚRGICA Y TRANSFORMADORA	2	1.371	16.468	72	13.657	1.443	30.125	0	0	0	0	1.443
	3	4.392	51.771	98	17.207	4.490	68.978	5	10	6	25	4.501
	1	3.676	51.475	12	1.757	3.688	53.232	6	15	7	26	3.701
	5	9.439	119.714	166	32.621	9.605	152.335	11	25	13	51	9.629

1 No se dispone de información del número de

	ÁMBITOS SECTORIALES DE NEGOCIACIÓN										ACT. NO REGULADAS			TOTAL		
	CONVENIOS SECTORIALES		CONVENIOS EMPRESA		TOTAL		APROXIMACIONES		ACT. NO REGULADAS		TOTAL					
	Nº Conv.	Empresas	Empleos	Empresas	Empleo	Empresas	Empleo	Empresas	Empleo	Empresas	Empleo	Empresas	Empleo			
SECTOR 6. INDUSTRIAS DE LA ALIMENTACIÓN	15	211	1.931	10	1.178	221	3.109	3	9	8	43	232	3.161			
	14	351	3.762	17	991	368	4.753	10	28	3	67	381	4.848			
	15	515	3.251	16	942	531	4.193	13	58	1	2	545	4.253			
	25	1.077	8.944	30	3.111	1.107	12.055	26	95	12	112	1.145	12.262			
		60	573	2	124	62	697	0	0	2	4	64	701			
SECTOR 7. INDUSTRIA TEXTIL, CUERO, CALZADO Y CONFECCIÓN	6	204	1.195	1	42	205	1.237	0	0	0	0	205	1.237			
	6	117	1.027	1	47	118	1.074	1	3	7	27	126	1.104			
	8	381	2.795	4	213	385	3.008	1	3	9	31	395	3.042			
	4	99	798	8	609	107	1.407	0	0	0	0	107	1.407			
	4	400	3.786	15	1.026	415	4.812	7	46	0	0	422	4.858			
SECTOR 8. INDUSTRIA PAPEL Y ARTES GRÁFICAS	4	317	3.920	7	594	324	4.514	3	17	0	0	327	4.531			
	7	816	8.504	25	2.229	841	10.733	10	63	0	0	851	10.796			
	1	189	1.401	0	0	189	1.401	0	0	0	0	189	1.401			
	1	671	3.910	4	219	675	4.129	0	0	0	0	675	4.129			
	2	601	4.382	2	92	603	4.474	0	0	0	0	603	4.474			
SECTOR 9. INDUSTRIA DE LA MADERA, CORCHO Y MUEBLES DE MADERA	4	1.461	9.693	5	311	1.466	10.004	0	0	0	0	1.466	10.004			
	21	1.747	7.973	25	1.145	1.772	9.118	74	162	301	1.243	2.147	10.523			
	23	7.491	37.158	52	2.063	7.543	39.221	266	865	0	0	7.809	40.086			
	23	4.880	19.913	25	540	4.905	20.453	208	624	3	71	5.116	21.148			
	47	14.118	65.044	67	3.748	14.185	68.792	548	1.651	304	1.314	15.037	71.757			
SECTOR 10.1. COMERCIO	1	914	3.974	0	0	914	3.974	0	0	0	0	914	3.974			
	1	2.774	13.757	3	325	2.777	14.082	19	35	0	0	2.796	14.117			
	2	2.204	9.310	1	79	2.205	9.389	5	20	0	0	2.210	9.409			
	4	5.892	27.041	4	404	5.896	27.445	24	55	0	0	5.920	27.500			
	8	417	2.448	15	386	432	2.834	9	31	25	131	466	2.996			
SECTOR 10.2. HOSTELERÍA	13	1.594	9.103	34	3.644	1.628	12.747	24	86	70	393	1.722	13.226			
	13	1.024	5.765	22	725	1.046	6.490	14	59	60	338	1.120	6.887			
	22	3.035	17.316	52	4.755	3.087	22.071	47	176	155	862	3.289	23.109			
	8	417	2.448	15	386	432	2.834	9	31	25	131	466	2.996			
	13	1.594	9.103	34	3.644	1.628	12.747	24	86	70	393	1.722	13.226			
SECTOR 11.1. TRANSPORTES	13	1.024	5.765	22	725	1.046	6.490	14	59	60	338	1.120	6.887			
	22	3.035	17.316	52	4.755	3.087	22.071	47	176	155	862	3.289	23.109			

	ÁMBITOS SECTORIALES DE NEGOCIACIÓN						APROXIMACIONES		ACT. NO REGULADAS		TOTAL		
	CONVENIOS SECTORIALES		CONVENIOS EMPRESA		TOTAL		Empresas	Empleo	Empresas	Empleo			
	Nº Conv.	Empresas	Empleos	Empresas	Empleo	Empresas	Empleo	Empresas	Empleo				
SECTOR 11.2. COMUNICACIONES	0	0	0	2	221	2	221	0	0	11	48	13	269
	0	0	0	6	2.296	6	2.296	0	0	48	1.103	54	3.399
	0	0	0	3	692	3	692	0	0	22	180	25	872
	0	0	0	6	3.209	6	3.209	0	0	81	1.331	87	4.540
SECTOR 12. BANCA Y SEGUROS	6	134	1.277	10	749	144	2.026	0	0	11	45	155	2.071
	6	460	7.370	17	2.921	477	10.291	0	0	43	408	520	10.699
	6	272	3.260	11	1.767	283	5.027	0	0	20	93	303	5.120
	6	866	11.907	20	5.437	886	17.344	0	0	74	546	960	17.890
SECTOR 13.1. ASESORAMIENTO, SERVICIOS ADMINISTRATIVOS, ETC.	12	522	4.928	14	355	536	5.283	22	79	397	1.705	955	7.067
	14	3.295	28.464	36	2.161	3.331	30.625	155	314	9	90	3.495	31.029
	9	1.933	11.838	19	996	1.952	12.834	86	228	43	250	2.081	13.312
	17	5.750	45.230	49	3.512	5.799	48.742	263	621	449	2.045	6.511	51.408
SECTOR 13.2. SANEAMIENTO Y LIMPIEZA	4	151	1.664	10	1.517	161	3.181	0	0	0	0	161	3.181
	6	380	11.026	9	1.566	389	12.592	0	0	0	0	389	12.592
	6	200	5.326	7	1.528	207	6.854	0	0	0	0	207	6.854
	8	731	18.016	24	4.611	755	22.627	0	0	0	0	755	22.627
SECTOR 15. EDUCACIÓN	6	185	2.579	3	258	188	2.837	0	0	0	0	188	2.837
	6	763	11.878	5	213	768	12.091	0	0	0	0	768	12.091
	6	492	8.070	5	188	497	8.258	19	120	0	0	516	8.378
	8	1.440	22.527	11	659	1.451	23.186	19	120	0	0	1.470	23.306
SECTOR 16. SANIDAD Y ASISTENCIA SOCIAL	5	67	966	6	333	73	1.299	10	120	247	807	330	2.226
	6	227	3.551	17	2.593	244	6.144	376	737	692	1.807	1.312	8.688
	5	92	2.513	12	2.355	104	4.868	215	440	344	1.179	663	6.487
	10	386	7.030	32	5.281	418	12.311	601	1.297	1.283	3.793	2.302	17.401
SECTOR 17.1. SERVICIOS CULTURALES, DEPORTIVOS Y OTROS	13	44	351	7	208	51	559	2	7	81	596	134	1.162
	16	292	2.223	16	958	308	3.181	4	52	50	291	362	3.524
	15	283	1.462	7	515	290	1.977	7	23	34	240	331	2.240
	23	619	4.036	21	1.681	640	5.717	13	82	165	1.127	818	6.926

	ÁMBITOS SECTORIALES DE NEGOCIACIÓN				APROXIMACIONES		ACT. NO REGULADAS		TOTAL				
	CONVENIOS SECTORIALES		CONVENIOS EMPRESA		TOTAL		Empresas		Empleo				
	Nº Conv.	Empresas	Empleos	Empresas	Empleo	Empresas	Empleo	Empresas	Empleo	Empresas	Empleo		
Álava	3	257	618	0	0	257	618	0	0	406	552	663	1.170
Bizkaia	5	2.364	4.161	2	79	2.366	4.240	17	54	92	235	2.475	4.529
Gipuzkoa	5	940	1.759	1	96	941	1.855	0	0	29	81	970	1.936
CAPV	10	3.561	6.538	3	175	3.564	6.713	17	54	527	868	4.108	7.635
Álava	119	7.626	57.288	212	27.093	7.838	84.381	138	452	1.493	5.220	9.469	90.053
Bizkaia	142	29.153	224.347	386	46.549	29.539	270.896	997	2.657	1.033	6.524	31.569	280.077
Gipuzkoa	135	19.657	152.344	172	16.773	19.829	169.117	645	1.755	596	2.823	21.070	173.696
CAPV	231	56.436	433.979	600	90.415	57.036	524.394	1.780	4.864	3.122	14.567	61.938	543.825
SECTOR 17.2.													
SERVICIOS PERSONALES													
TOTAL													

SECTOR 14: ADMINISTRACIÓN PÚBLICA

	Administración del ESTADO	Administración AUTONÓMICA	Administración FORAL		Administración LOCAL		TOTAL ADMINISTRACIONES
			ARCEPAFE	Otros	ARCEPAFE	Otros	TOTAL
Mesas de negociación del personal funcionario	6.622	60.509	5.083	5.083	8.610	1.145	81.969
Mesas de negociación/convenios colectivos que regulen las condiciones de trabajo de los contratados laborales	4.611	7.392	1.027	3.131	7.150	4.850	28.161
De la Administración General y de sus organismos autónomos	1.541	3.361	1.027	1.027	5.160	1.452	12.541
De entidades y sociedades públicas	3.070	4.031		3.131	1.990	3.398	15.620
TOTAL	11.233	67.901	6.110	3.131	15.760	5.995	110.130

B.2. FICHAS RESUMEN TERRITORIALES Y SECTORIALES DE LA ESTRUCTURA DE LA NEGOCIACIÓN COLECTIVA, EVOLUCIÓN 1999-2001

CAPV

	1999		2001	
	c.a	% v	c.a	% v
POBLACIÓN ASALARIADA	614.353	100,0	653.955	100,0
APROXIMACIONES MODULARES	5.425	0,9	4.864	0,7
ÁMBITO DE NEGOCIACIÓN IDENTIFICADO	608.928	99,1	649.091	99,3
ASALARIADOS DEL SECTOR PRIVADO CON CONVENIO SECTORIAL NO ACTUALIZADO	7.227	1,2	6.540	1,0
ACTIVIDADES NO REGULADAS	12.763	2,1	14.567	2,2
SECTOR PÚBLICO	104.777	17,2	110.130	17,0
ASALARIADOS DEL SECTOR PRIVADO CON CONVENIO IDENTIFICADO Y ACTUALIZADO	484.161	79,5	517.854	79,8
ÁMBITO TERRITORIAL CAPV	387.150	80,0	415.904	80,3
SECTORIAL	326.782	84,4	352.602	84,8
Interterritorial	18.166	5,6	21.817	6,2
Territorial	306.785	93,9	329.139	93,3
Local	1.831	0,6	1.646	0,5
EMPRESA	60.368	15,6	63.302	15,2
Territorial	56.913	94,3	61.021	96,4
Interterritorial	3.455	5,7	2.281	3,6
ÁMBITO TERRITORIAL ESTATAL	97.011	20,0	101.950	19,7
SECTORIAL	68.472	70,6	74.837	73,4
ETT	5.762	8,4	7.768	10,4
Resto	62.710	91,6	67.069	89,6
EMPRESA	28.539	29,4	27.113	26,6
ETT	3.384	11,9	634	2,3
Mayoría Trabajadores en la CAPV	12.719	44,6	13.697	50,5
Mayoría Trabajadores fuera de la CAPV	12.436	43,5	12.782	47,1

ÁLAVA

	1999		2001	
	c.a	% v	c.a	% v
POBLACIÓN ASALARIADA (sin incluir sector público)	83.604	100,0	90.053	100,0
APROXIMACIONES MODULARES	513	0,6	452	0,5
ÁMBITO DE NEGOCIACIÓN IDENTIFICADO	83.091	99,4	89.601	99,5
ASALARIADOS DEL SECTOR PRIVADO CON CONVENIO SECTORIAL NO ACTUALIZADO	723	0,9	754	0,8
ACTIVIDADES NO REGULADAS	4.376	5,3	5.220	5,8
ASALARIADOS DEL SECTOR PRIVADO CON CONVENIO IDENTIFICADO Y ACTUALIZADO	77.992	93,9	83.627	93,3
ÁMBITO TERRITORIAL CAPV	59.036	75,7	62.895	75,2
SECTORIAL	40.193	68,1	41.365	65,8
Interterritorial	2.331	5,8	2.767	6,7
Territorial	37.862	94,2	38.598	93,3
Local	0	0,0	0	0,0
EMPRESA	18.843	31,9	21.530	34,2
Territorial	18.118	96,2	20.673	96,0
Interterritorial	725	3,8	857	4,0
ÁMBITO TERRITORIAL ESTATAL	18.956	24,3	20.732	24,8
SECTORIAL	13.044	68,8	15.169	73,2
EMPRESA	5.912	31,2	5.563	26,8

BIZKAIA

	1999		2001	
	c.a	% v	c.a	% v
POBLACIÓN ASALARIADA (sin incluir sector público)	262.603	100,0	280.077	100,0
APROXIMACIONES MODULARES	2.986	1,1	2.657	0,9
ÁMBITO DE NEGOCIACIÓN IDENTIFICADO	259.617	98,9	277.420	99,1
ASALARIADOS DEL SECTOR PRIVADO CON CONVENIO SECTORIAL NO ACTUALIZADO	5.397	2,1	4.542	1,6
ACTIVIDADES NO REGULADAS	5.894	2,3	6.524	2,4
ASALARIADOS DEL SECTOR PRIVADO CON CONVENIO IDENTIFICADO Y ACTUALIZADO	248.326	95,7	266.354	96,0
ÁMBITO TERRITORIAL CAPV	194.725	78,4	211.502	79,4
SECTORIAL	165.154	84,8	180.791	85,5
Interterritorial	9.573	5,8	11.481	6,4
Territorial	154.543	93,6	168.346	93,1
Local	1.038	0,6	964	0,5
EMPRESA	29.571	15,2	30.711	14,5
Territorial	28.880	97,7	29.823	97,1
Interterritorial	691	2,3	888	2,9
ÁMBITO TERRITORIAL ESTATAL	53.601	21,6	54.852	20,6
SECTORIAL	36.173	67,5	39.014	71,1
EMPRESA	17.428	32,5	15.838	28,9

GIPUZKOA

	1999		2001	
	c.a	% v	c.a	% v
POBLACIÓN ASALARIADA (sin incluir sector público)	163.369	100,0	173.695	100,0
APROXIMACIONES MODULARES	1.926	1,2	1.755	1,0
ÁMBITO DE NEGOCIACIÓN IDENTIFICADO	161.443	98,8	171.940	99,0
ASALARIADOS DEL SECTOR PRIVADO CON CONVENIO SECTORIAL NO ACTUALIZADO	1.107	0,7	1.244	0,7
ACTIVIDADES NO REGULADAS	2.493	1,5	2.823	1,6
ASALARIADOS DEL SECTOR PRIVADO CON CONVENIO IDENTIFICADO Y ACTUALIZADO	157.843	97,8	167.873	97,6
ÁMBITO TERRITORIAL CAPV	133.389	84,5	141.507	84,3
SECTORIAL	121.435	91,0	130.446	92,2
Interterritorial	6.262	5,2	7.569	5,8
Territorial	114.380	94,2	122.195	93,7
Local	793	0,7	682	0,5
EMPRESA	11.954	9,0	11.061	7,8
Territorial	9.915	82,9	10.525	95,2
Interterritorial	2.039	17,1	536	4,8
ÁMBITO TERRITORIAL ESTATAL	24.454	15,5	26.366	15,7
SECTORIAL	19.255	78,7	20.654	78,3
EMPRESA	5.199	21,3	5.712	21,7

AGRICULTURA

	1999		2001	
	c.a	% v	c.a	% v
POBLACIÓN ASALARIADA (sin incluir sector público)	1.152	100,0	1.259	100,0
APROXIMACIONES MODULARES	2	0,2	0	0,0
ÁMBITO DE NEGOCIACIÓN IDENTIFICADO	1.150	99,7	1.259	100,0
ASALARIADOS DEL SECTOR PRIVADO CON CONVENIO SECTORIAL NO ACTUALIZADO	204	17,7	165	13,1
ACTIVIDADES NO REGULADAS	227	19,7	0	0,0
ASALARIADOS DEL SECTOR PRIVADO CON CONVENIO IDENTIFICADO Y ACTUALIZADO	719	62,5	1.094	86,9
ÁMBITO TERRITORIAL CAPV	149	20,7	275	25,1
SECTORIAL	0	0,0	0	0,0
Interterritorial	0	0,0	0	0,0
Territorial	0	0,0	0	0,0
Local	0	0,0	0	0,0
EMPRESA	149	100,0	275	100,0
Territorial	149	100,0	275	100,0
Interterritorial	0	0,0	0	0,0
ÁMBITO TERRITORIAL ESTATAL	570	79,3	819	74,9
SECTORIAL	570	100,0	819	100,0
EMPRESA	0	0,0	0	0,0

PESCA

	1999		2001	
	c.a	% v	c.a	% v
POBLACIÓN ASALARIADA (sin incluir sector público)	4.997	100,0	4.786	100,0
APROXIMACIONES MODULARES	0	0,0	0	0,0
ÁMBITO DE NEGOCIACIÓN IDENTIFICADO	4.997	100,0	4.786	100,0
ASALARIADOS DEL SECTOR PRIVADO CON CONVENIO SECTORIAL NO ACTUALIZADO	0	0,0	0	0,0
ACTIVIDADES NO REGULADAS	2.363	47,3	2.263	47,3
ASALARIADOS DEL SECTOR PRIVADO CON CONVENIO IDENTIFICADO Y ACTUALIZADO	2.634	52,7	2.523	52,7
ÁMBITO TERRITORIAL CAPV	2.634	100,0	2.523	100,0
SECTORIAL	2.634	100,0	2.523	100,0
Interterritorial	0	0,0	0	0,0
Territorial	2.558	97,1	2.443	96,8
Local	76	2,9	80	3,2
EMPRESA	0	0,0	0	0,0
Territorial	0	0,0	0	0,0
Interterritorial	0	0,0	0	0,0
ÁMBITO TERRITORIAL ESTATAL	0	0,0	0	0,0
SECTORIAL	0	0,0	0	0,0
EMPRESA	0	0,0	0	0,0

ENERGÍA Y AGUA

	1999		2001	
	c.a	% v	c.a	% v
POBLACIÓN ASALARIADA (sin incluir sector público)	4.542	100,0	4.257	100,0
APROXIMACIONES MODULARES	0	0,0	0	0,0
ÁMBITO DE NEGOCIACIÓN IDENTIFICADO	4.542	100,0	4.257	100,0
ASALARIADOS DEL SECTOR PRIVADO CON CONVENIO SECTORIAL NO ACTUALIZADO	0	0,0	0	0,0
ACTIVIDADES NO REGULADAS	282	6,2	224	5,3
ASALARIADOS DEL SECTOR PRIVADO CON CONVENIO IDENTIFICADO Y ACTUALIZADO	4.260	93,8	4.033	94,7
ÁMBITO TERRITORIAL CAPV	160	3,8	174	4,3
SECTORIAL	0	0,0	0	0,0
Interterritorial	0	0,0	0	0,0
Territorial	0	0,0	0	0,0
Local	0	0,0	0	0,0
EMPRESA	160	100,0	174	100,0
Territorial	68	42,5	80	46,0
Interterritorial	92	57,5	94	54,0
ÁMBITO TERRITORIAL ESTATAL	4.100	96,2	3.859	95,7
SECTORIAL	292	7,1	311	8,1
EMPRESA	3.808	92,9	3.548	91,9

CONSTRUCCIÓN Y MATERIALES PARA LA CONSTRUCCIÓN

	1999		2001	
	c.a	% v	c.a	% v
POBLACIÓN ASALARIADA (sin incluir sector público)	44.334	100,0	48.224	100,0
APROXIMACIONES MODULARES	727	1,6	622	1,3
ÁMBITO DE NEGOCIACIÓN IDENTIFICADO	43.607	98,4	47.602	98,7
ASALARIADOS DEL SECTOR PRIVADO CON CONVENIO SECTORIAL NO ACTUALIZADO	0	0,0	0	0,0
ACTIVIDADES NO REGULADAS	0	0,0	0	0,0
ASALARIADOS DEL SECTOR PRIVADO CON CONVENIO IDENTIFICADO Y ACTUALIZADO	43.607	100,0	47.602	100,0
ÁMBITO TERRITORIAL CAPV	42.380	97,2	46.294	97,3
SECTORIAL	39.187	92,5	43.154	93,2
Interterritorial	0	0,0	0	0,0
Territorial	39.187	100,0	43.154	100,0
Local	0	0,0	0	0,0
EMPRESA	3.193	7,5	3.140	6,8
Territorial	2.952	92,5	2.896	92,2
Interterritorial	241	7,5	244	7,8
ÁMBITO TERRITORIAL ESTATAL	1.227	2,8	1.308	2,7
SECTORIAL	970	79,1	1.207	92,3
EMPRESA	257	20,9	101	7,7

INDUSTRIA QUÍMICA

	1999		2001	
	c.a	% v	c.a	% v
POBLACIÓN ASALARIADA (sin incluir sector público)	21.535	100,0	22.685	100,0
APROXIMACIONES MODULARES	0	0,0	0	0,0
ÁMBITO DE NEGOCIACIÓN IDENTIFICADO	21.535	100,0	22.685	100,0
ASALARIADOS DEL SECTOR PRIVADO CON CONVENIO SECTORIAL NO ACTUALIZADO	0	0,0	0	0,0
ACTIVIDADES NO REGULADAS	0	0,0	0	0,0
ASALARIADOS DEL SECTOR PRIVADO CON CONVENIO IDENTIFICADO Y ACTUALIZADO	21.535	100,0	22.685	100,0
ÁMBITO TERRITORIAL CAPV	6.081	28,2	5.620	24,8
SECTORIAL	0	0,0	0	0,0
Interterritorial	0	0,0	0	0,0
Territorial	0	0,0	0	0,0
Local	0	0,0	0	0,0
EMPRESA	6.081	100,0	5.620	100,0
Territorial	6.081	100,0	5.620	100,0
Interterritorial	0	0,0	0	0,0
ÁMBITO TERRITORIAL ESTATAL	15.454	71,8	17.065	75,2
SECTORIAL	10.469	67,7	11.465	67,2
EMPRESA	4.985	32,3	5.600	32,8

INDUSTRIA SIDEROMETALÚRGICA Y TRANSFORMADORA

	1999		2001	
	c.a	% v	c.a	% v
POBLACIÓN ASALARIADA (sin incluir sector público)	144.573	100,0	152.411	100,0
APROXIMACIONES MODULARES	31	0,0	25	0,0
ÁMBITO DE NEGOCIACIÓN IDENTIFICADO	144.542	100,0	152.386	100,0
ASALARIADOS DEL SECTOR PRIVADO CON CONVENIO SECTORIAL NO ACTUALIZADO	0	0,0	0	0,0
ACTIVIDADES NO REGULADAS	56	0,0	51	0,0
ASALARIADOS DEL SECTOR PRIVADO CON CONVENIO IDENTIFICADO Y ACTUALIZADO	144.486	100,0	152.335	100,0
ÁMBITO TERRITORIAL CAPV	139.619	96,6	147.917	97,1
SECTORIAL	113.466	81,3	119.032	80,5
Interterritorial	0	0,0	0	0,0
Territorial	113.466	100,0	119.032	100,0
Local	0	0,0	0	0,0
EMPRESA	26.153	18,7	28.885	19,5
Territorial	25.314	96,8	27.932	96,7
Interterritorial	839	3,2	953	3,3
ÁMBITO TERRITORIAL ESTATAL	4.867	3,4	4.418	2,9
SECTORIAL	776	15,9	682	15,4
EMPRESA	4.091	84,1	3.736	84,6

INDUSTRIAS DE LA ALIMENTACIÓN

	1999		2001	
	c.a	% v	c.a	% v
POBLACIÓN ASALARIADA (sin incluir sector público)	11.905	100,0	12.262	100,0
APROXIMACIONES MODULARES	174	1,5	95	0,8
ÁMBITO DE NEGOCIACIÓN IDENTIFICADO	11.731	98,5	12.167	99,2
ASALARIADOS DEL SECTOR PRIVADO CON CONVENIO SECTORIAL NO ACTUALIZADO	64	0,5	75	0,6
ACTIVIDADES NO REGULADAS	67	0,6	112	0,9
ASALARIADOS DEL SECTOR PRIVADO CON CONVENIO IDENTIFICADO Y ACTUALIZADO	11.600	98,9	11.980	98,5
ÁMBITO TERRITORIAL CAPV	8.327	71,8	8.570	71,5
SECTORIAL	6.023	72,3	6.104	71,2
Interterritorial	0	0,0	0	0,0
Territorial	6.023	100,0	6.104	100,0
Local	0	0,0	0	0,0
EMPRESA	2.304	27,7	2.466	28,8
Territorial	2.304	100,0	2.466	100,0
Interterritorial	0	0,0	0	0,0
ÁMBITO TERRITORIAL ESTATAL	3.273	28,2	3.410	28,5
SECTORIAL	2.516	76,9	2.765	81,1
EMPRESA	757	23,1	645	18,9

INDUSTRIA TEXTIL, CUERO, CALZADO Y CONFECCIÓN

	1999		2001	
	c.a	% v	c.a	% v
POBLACIÓN ASALARIADA (sin incluir sector público)	3.170	100,0	3.042	100,0
APROXIMACIONES MODULARES	5	0,2	3	0,1
ÁMBITO DE NEGOCIACIÓN IDENTIFICADO	3.165	99,8	3.039	99,9
ASALARIADOS DEL SECTOR PRIVADO CON CONVENIO SECTORIAL NO ACTUALIZADO	4	0,1	10	0,3
ACTIVIDADES NO REGULADAS	24	0,8	31	1,0
ASALARIADOS DEL SECTOR PRIVADO CON CONVENIO IDENTIFICADO Y ACTUALIZADO	3.137	99,1	2.998	98,7
ÁMBITO TERRITORIAL CAPV	573	18,3	509	17,0
SECTORIAL	440	76,8	387	76,0
Interterritorial	0	0,0	0	0,0
Territorial	52	11,8	59	15,2
Local	388	88,2	328	84,8
EMPRESA	133	23,2	122	24,0
Territorial	133	100,0	122	100,0
Interterritorial	0	0,0	0	0,0
ÁMBITO TERRITORIAL ESTATAL	2.564	81,7	2.489	83,0
SECTORIAL	2.473	96,5	2.398	96,3
EMPRESA	91	3,5	91	3,7

INDUSTRIA DEL PAPEL Y ARTES GRÁFICAS

	1999		2001	
	c.a	% v	c.a	% v
POBLACIÓN ASALARIADA (sin incluir sector público)	10.347	100,0	10.796	100,0
APROXIMACIONES MODULARES	88	0,9	63	0,6
ÁMBITO DE NEGOCIACIÓN IDENTIFICADO	10.259	99,1	10.733	99,4
ASALARIADOS DEL SECTOR PRIVADO CON CONVENIO SECTORIAL NO ACTUALIZADO	0	0,0	0	0,0
ACTIVIDADES NO REGULADAS	0	0,0	0	0,0
ASALARIADOS DEL SECTOR PRIVADO CON CONVENIO IDENTIFICADO Y ACTUALIZADO	10.259	100,0	10.733	100,0
ÁMBITO TERRITORIAL CAPV	8.120	79,2	8.755	81,6
SECTORIAL	6.213	76,5	6.678	76,3
Interterritorial	0	0,0	0	0,0
Territorial	6.213	100,0	6.678	100,0
Local	0	0,0	0	0,0
EMPRESA	1.907	23,5	2.077	23,7
Territorial	1.711	89,7	1.863	89,7
Interterritorial	196	10,3	214	10,3
ÁMBITO TERRITORIAL ESTATAL	2.139	20,8	1.978	18,4
SECTORIAL	1.917	89,6	1.826	92,3
EMPRESA	222	10,4	152	7,7

INDUSTRIA DE LA MADERA, CORCHO Y MUEBLES DE MADERA

	1999		2001	
	c.a	% v	c.a	% v
POBLACIÓN ASALARIADA (sin incluir sector público)	9.515	100,0	10.004	100,0
APROXIMACIONES MODULARES	0	0,0	0	0,0
ÁMBITO DE NEGOCIACIÓN IDENTIFICADO	9.515	100,0	10.004	100,0
ASALARIADOS DEL SECTOR PRIVADO CON CONVENIO SECTORIAL NO ACTUALIZADO	0	0,0	0	0,0
ACTIVIDADES NO REGULADAS	0	0,0	0	0,0
ASALARIADOS DEL SECTOR PRIVADO CON CONVENIO IDENTIFICADO Y ACTUALIZADO	9.515	100,0	10.004	100,0
ÁMBITO TERRITORIAL CAPV	9.512	100,0	10.001	100,0
SECTORIAL	9.215	96,9	9.693	96,9
Interterritorial	0	0,0	0	0,0
Territorial	9.215	100,0	9.693	100,0
Local	0	0,0	0	0,0
EMPRESA	297	3,1	308	3,1
Territorial	297	100,0	308	100,0
Interterritorial	0	0,0	0	0,0
ÁMBITO TERRITORIAL ESTATAL	3	0,0	3	0,0
SECTORIAL	0	0,0	0	0,0
EMPRESA	3	100,0	3	100,0

COMERCIO

	1999		2001	
	c.a	% v	c.a	% v
POBLACIÓN ASALARIADA (sin incluir sector público)	68.510	100,0	71.757	100,0
APROXIMACIONES MODULARES	1.769	2,6	1.651	2,3
ÁMBITO DE NEGOCIACIÓN IDENTIFICADO	66.741	97,4	70.106	97,7
ASALARIADOS DEL SECTOR PRIVADO CON CONVENIO SECTORIAL NO ACTUALIZADO	1.473	2,2	605	0,9
ACTIVIDADES NO REGULADAS	1.006	1,5	1.314	1,9
ASALARIADOS DEL SECTOR PRIVADO CON CONVENIO IDENTIFICADO Y ACTUALIZADO	64.262	96,3	68.187	97,3
ÁMBITO TERRITORIAL CAPV	51.397	80,0	55.351	81,2
SECTORIAL	49.944	97,2	53.702	97,0
Interterritorial	0	0,0	0	0,0
Territorial	49.657	99,4	53.424	99,5
Local	287	0,6	278	0,5
EMPRESA	1.453	2,8	1.649	3,0
Territorial	1.453	100,0	1.559	94,5
Interterritorial	0	0,0	90	5,5
ÁMBITO TERRITORIAL ESTATAL	12.865	20,0	12.836	18,8
SECTORIAL	11.384	88,5	10.737	83,6
EMPRESA	1.481	11,5	2.099	16,4

HOSTELERÍA

	1999		2001	
	c.a	% v	c.a	% v
POBLACIÓN ASALARIADA (sin incluir sector público)	25.890	100,0	27.500	100,0
APROXIMACIONES MODULARES	77	0,3	55	0,2
ÁMBITO DE NEGOCIACIÓN IDENTIFICADO	25.813	99,7	27.445	99,8
ASALARIADOS DEL SECTOR PRIVADO CON CONVENIO SECTORIAL NO ACTUALIZADO	0	0,0	0	0,0
ACTIVIDADES NO REGULADAS	0	0,0	0	0,0
ASALARIADOS DEL SECTOR PRIVADO CON CONVENIO IDENTIFICADO Y ACTUALIZADO	25.813	100,0	27.445	100,0
ÁMBITO TERRITORIAL CAPV	25.806	100,0	27.233	99,2
SECTORIAL	25.340	98,2	26.829	98,5
Interterritorial	0	0,0	0	0,0
Territorial	25.340	100,0	26.829	100,0
Local	0	0,0	0	0,0
EMPRESA	466	1,8	404	1,5
Territorial	466	100,0	404	100,0
Interterritorial	0	0,0	0	0,0
ÁMBITO TERRITORIAL ESTATAL	7	0,0	212	0,8
SECTORIAL	7	100,0	212	100,0
EMPRESA	0	0,0	0	0,0

TRANSPORTES

	1999		2001	
	c.a	% v	c.a	% v
POBLACIÓN ASALARIADA (sin incluir sector público)	20.282	100,0	23.109	100,0
APROXIMACIONES MODULARES	193	1,0	176	0,8
ÁMBITO DE NEGOCIACIÓN IDENTIFICADO	20.089	99,0	22.933	99,2
ASALARIADOS DEL SECTOR PRIVADO CON CONVENIO SECTORIAL NO ACTUALIZADO	496	2,5	688	3,0
ACTIVIDADES NO REGULADAS	971	4,8	862	3,8
ASALARIADOS DEL SECTOR PRIVADO CON CONVENIO IDENTIFICADO Y ACTUALIZADO	18.622	92,7	21.383	93,2
ÁMBITO TERRITORIAL CAPV	15.134	81,3	17.391	81,3
SECTORIAL	11.834	78,2	13.746	79,0
Interterritorial	0	0,0	0	0,0
Territorial	10.883	92,0	12.906	93,9
Local	951	8,0	840	6,1
EMPRESA	3.300	21,8	3.645	21,0
Territorial	2.905	88,0	3.069	84,2
Interterritorial	395	12,0	576	15,8
ÁMBITO TERRITORIAL ESTATAL	3.488	18,7	3.992	18,7
SECTORIAL	2.412	69,2	2.882	72,2
EMPRESA	1.076	30,8	1.110	27,8

COMUNICACIONES

	1999		2001	
	c.a	% v	c.a	% v
POBLACIÓN ASALARIADA (sin incluir sector público)	4.208	100,0	4.540	100,0
APROXIMACIONES MODULARES	0	0,0	0	0,0
ÁMBITO DE NEGOCIACIÓN IDENTIFICADO	4.208	100,0	4.540	100,0
ASALARIADOS DEL SECTOR PRIVADO CON CONVENIO SECTORIAL NO ACTUALIZADO	0	0,0	0	0,0
ACTIVIDADES NO REGULADAS	676	16,1	1.331	29,3
ASALARIADOS DEL SECTOR PRIVADO CON CONVENIO IDENTIFICADO Y ACTUALIZADO	3.532	83,9	3.209	70,7
ÁMBITO TERRITORIAL CAPV	0	0,0	0	0,0
SECTORIAL	0	0,0	0	0,0
Interterritorial	0	0,0	0	0,0
Territorial	0	0,0	0	0,0
Local	0	0,0	0	0,0
EMPRESA	0	0,0	0	0,0
Territorial	0	0,0	0	0,0
Interterritorial	0	0,0	0	0,0
ÁMBITO TERRITORIAL ESTATAL	3.532	100,0	3.209	100,0
SECTORIAL	0	0,0	0	0,0
EMPRESA	3.532	100,0	3.209	100,0

BANCA Y SEGUROS

	1999		2001	
	c.a	% v	c.a	% v
POBLACIÓN ASALARIADA (sin incluir sector público)	17.906	100,0	17.890	100,0
APROXIMACIONES MODULARES	0	0,0	0	0,0
ÁMBITO DE NEGOCIACIÓN IDENTIFICADO	17.906	100,0	17.890	100,0
ASALARIADOS DEL SECTOR PRIVADO CON CONVENIO SECTORIAL NO ACTUALIZADO	0	0,0	0	0,0
ACTIVIDADES NO REGULADAS	275	1,5	546	3,1
ASALARIADOS DEL SECTOR PRIVADO CON CONVENIO IDENTIFICADO Y ACTUALIZADO	17.631	98,5	17.344	96,9
ÁMBITO TERRITORIAL CAPV	4.196	23,8	2.592	14,9
SECTORIAL	0	0,0	0	0,0
Interterritorial	0	0,0	0	0,0
Territorial	0	0,0	0	0,0
Local	0	0,0	0	0,0
EMPRESA	4.196	100,0	2.592	100,0
Territorial	2.568	61,2	2.592	100,0
Interterritorial	1.628	38,8	0	0,0
ÁMBITO TERRITORIAL ESTATAL	13.435	76,2	14.752	85,1
SECTORIAL	11.629	86,6	11.907	80,7
EMPRESA	1.806	13,4	2.845	19,3

ASESORAMIENTO Y SERVICIOS ADMINISTRATIVOS

	1999		2001	
	c.a	% v	c.a	% v
POBLACIÓN ASALARIADA (sin incluir sector público)	45.552	100,0	51.408	100,0
APROXIMACIONES MODULARES	760	1,7	621	1,2
ÁMBITO DE NEGOCIACIÓN IDENTIFICADO	44.792	98,3	50.787	98,8
ASALARIADOS DEL SECTOR PRIVADO CON CONVENIO SECTORIAL NO ACTUALIZADO	2.098	4,7	2.029	4,0
ACTIVIDADES NO REGULADAS	1.673	3,7	2.045	4,0
ASALARIADOS DEL SECTOR PRIVADO CON CONVENIO IDENTIFICADO Y ACTUALIZADO	41.021	91,6	46.713	92,0
ÁMBITO TERRITORIAL CAPV	21.305	51,9	26.313	56,3
SECTORIAL	20.693	97,1	25.412	96,6
Interterritorial	0	0,0	0	0,0
Territorial	20.693	100,0	25.412	100,0
Local	0	0,0	0	0,0
EMPRESA	612	2,9	901	3,4
Territorial	586	95,8	830	92,1
Interterritorial	26	4,2	71	7,9
ÁMBITO TERRITORIAL ESTATAL	19.716	48,1	20.400	43,7
SECTORIAL	14.415	73,1	17.789	87,2
EMPRESA	5.301	26,9	2.611	12,8

SANEAMIENTO Y LIMPIEZA

	1999		2001	
	c.a	% v	c.a	% v
POBLACIÓN ASALARIADA (sin incluir sector público)	20.665	100,0	22.627	100,0
APROXIMACIONES MODULARES	0	0,0	0	0,0
ÁMBITO DE NEGOCIACIÓN IDENTIFICADO	20.665	100,0	22.627	100,0
ASALARIADOS DEL SECTOR PRIVADO CON CONVENIO SECTORIAL NO ACTUALIZADO	0	0,0	0	0,0
ACTIVIDADES NO REGULADAS	0	0,0	0	0,0
ASALARIADOS DEL SECTOR PRIVADO CON CONVENIO IDENTIFICADO Y ACTUALIZADO	20.665	100,0	22.627	100,0
ÁMBITO TERRITORIAL CAPV	19.398	93,9	21.550	95,2
SECTORIAL	15.685	80,9	16.972	78,8
Interterritorial	0	0,0	2.384	0,0
Territorial	15.685	100,0	14.588	86,0
Local	0	0,0	0	0,0
EMPRESA	3.713	19,1	4.578	21,2
Territorial	3.713	100,0	4.578	100,0
Interterritorial	0	0,0	0	0,0
ÁMBITO TERRITORIAL ESTATAL	1.267	6,1	1.077	4,8
SECTORIAL	1.267	6,4	1.044	96,9
EMPRESA	0	0,0	33	3,1

EDUCACIÓN

	1999		2001	
	c.a	% v	c.a	% v
POBLACIÓN ASALARIADA (sin incluir sector público)	22.320	100,0	23.306	100,0
APROXIMACIONES MODULARES	127	0,6	120	0,5
ÁMBITO DE NEGOCIACIÓN IDENTIFICADO	22.193	99,4	23.186	99,5
ASALARIADOS DEL SECTOR PRIVADO CON CONVENIO SECTORIAL NO ACTUALIZADO	150	0,7	78	0,3
ACTIVIDADES NO REGULADAS	0	0,0	0	0,0
ASALARIADOS DEL SECTOR PRIVADO CON CONVENIO IDENTIFICADO Y ACTUALIZADO	22.043	99,3	23.108	99,7
ÁMBITO TERRITORIAL CAPV	19.218	87,2	20.422	88,4
SECTORIAL	18.610	96,8	19.882	97,4
Interterritorial	18.166	97,6	19.433	91,4
Territorial	444	2,4	449	2,3
Local	0	0,0	0	0,0
EMPRESA	608	3,2	540	2,6
Territorial	608	100,0	540	100,0
Interterritorial	0	0,0	0	0,0
ÁMBITO TERRITORIAL ESTATAL	2.825	12,8	2.686	11,6
SECTORIAL	2.645	93,6	2.567	95,6
EMPRESA	180	6,4	119	4,4

SANIDAD Y ASISTENCIA SOCIAL

	1999		2001	
	c.a	% v	c.a	% v
POBLACIÓN ASALARIADA (sin incluir sector público)	15.662	100,0	17.401	100,0
APROXIMACIONES MODULARES	1.282	5,7	1.297	7,5
ÁMBITO DE NEGOCIACIÓN IDENTIFICADO	14.380	91,8	16.104	92,5
ASALARIADOS DEL SECTOR PRIVADO CON CONVENIO SECTORIAL NO ACTUALIZADO	110	0,8	103	0,6
ACTIVIDADES NO REGULADAS	3.484	24,2	3.793	23,6
ASALARIADOS DEL SECTOR PRIVADO CON CONVENIO IDENTIFICADO Y ACTUALIZADO	10.786	75,0	12.208	75,8
ÁMBITO TERRITORIAL CAPV	8.229	76,3	8.621	70,6
SECTORIAL	3.186	38,7	3.522	40,9
Interterritorial	0	0,0	0	0,0
Territorial	3.186	100,0	3.522	100,0
Local	0	0,0	0	0,0
EMPRESA	5.043	61,3	5.099	59,1
Territorial	5.043	100,0	5.099	100,0
Interterritorial	0	0,0	0	0,0
ÁMBITO TERRITORIAL ESTATAL	2.557	23,7	3.587	29,4
SECTORIAL	2.429	95,0	3.405	94,9
EMPRESA	128	5,0	182	5,1

SERVICIOS CULTURALES, DEPORTIVOS Y OTROS

	1999		2001	
	c.a	% v	c.a	% v
POBLACIÓN ASALARIADA (sin incluir sector público)	5.855	100,0	6.926	100,0
APROXIMACIONES MODULARES	133	2,3	82	1,2
ÁMBITO DE NEGOCIACIÓN IDENTIFICADO	5.722	97,7	6.844	98,8
ASALARIADOS DEL SECTOR PRIVADO CON CONVENIO SECTORIAL NO ACTUALIZADO	893	15,6	899	13,1
ACTIVIDADES NO REGULADAS	994	17,4	1.127	16,5
ASALARIADOS DEL SECTOR PRIVADO CON CONVENIO IDENTIFICADO Y ACTUALIZADO	3.835	67,0	4.818	70,4
ÁMBITO TERRITORIAL CAPV	2.378	62,0	2.896	60,1
SECTORIAL	1.936	81,4	2.244	77,5
Interterritorial	0	0,0	0	0,0
Territorial	1.807	93,3	2.124	94,7
Local	129	6,7	120	5,3
EMPRESA	442	18,6	652	22,5
Territorial	404	91,4	613	94,0
Interterritorial	38	8,6	39	6,0
ÁMBITO TERRITORIAL ESTATAL	1.457	38,0	1.922	39,9
SECTORIAL	636	43,7	893	46,5
EMPRESA	821	56,3	1.029	53,5

SERVICIOS PERSONALES

	1999		2001	
	c.a	% v	c.a	% v
POBLACIÓN ASALARIADA (sin incluir sector público)	6.656	100,0	7.635	100,0
APROXIMACIONES MODULARES	57	0,9	54	0,7
ÁMBITO DE NEGOCIACIÓN IDENTIFICADO	6.599	99,1	7.581	99,3
ASALARIADOS DEL SECTOR PRIVADO CON CONVENIO SECTORIAL NO ACTUALIZADO	1.735	26,3	1.888	24,9
ACTIVIDADES NO REGULADAS	665	10,1	868	11,4
ASALARIADOS DEL SECTOR PRIVADO CON CONVENIO IDENTIFICADO Y ACTUALIZADO	4.199	63,6	4.825	63,6
ÁMBITO TERRITORIAL CAPV	2.534	60,3	2.897	60,0
SECTORIAL	2.376	93,8	2.722	94,0
Interterritorial	0	0,0	0	0,0
Territorial	2.376	100,0	2.722	100,0
Local	0	0,0	0	0,0
EMPRESA	158	6,2	175	6,0
Territorial	158	100,0	175	100,0
Interterritorial	0	0,0	0	0,0
ÁMBITO TERRITORIAL ESTATAL	1.665	39,7	1.928	40,0
SECTORIAL	1.665	100,0	1.928	100,0
EMPRESA	0	0,0	0	0,0

C. ANEXO ESTADÍSTICO: CONVENIOS SECTORIALES ACTUALIZADOS

En este anexo se presenta la relación de convenios sectoriales actualizados de ámbito estatal, interterritorial o autonómico, territorial y local por territorio histórico y la cuantificación correspondiente de empresas y trabajadores¹.

C.1. CONVENIOS COLECTIVOS DE ÁMBITO ESTATAL

1.- AGRICULTURA Y PESCA

1.1.- AGRICULTURA

	ÁLAVA		BIZKAIA		GIPUZKOA		CAPV	
	Empr	Empl	Empr	Empl	Empr	Empl	Empr	Empl
Granjas avícolas	4	32	14	50	15	170	33	252
Jardinería	10	35	24	259	12	69	46	363
Trabajo en el campo ^(a)	24	75	19	76	21	53	64	204
TOTAL	38	142	57	385	48	292	143	819

1.2.- PESCA

	ÁLAVA		BIZKAIA		GIPUZKOA		CAPV	
	Empr	Empl	Empr	Empl	Empr	Empl	Empr	Empl
Buques arrastreros congeladores ^(a)	(2)---	--	(2)---	--	(2)---	--	(2)---	--
TOTAL	(2)---	--	(2)---	--	(2)---	--	(2)---	--

2.- ENERGÍA Y AGUA

	ÁLAVA		BIZKAIA		GIPUZKOA		CAPV	
	Empr	Empl	Empr	Empl	Empr	Empl	Empr	Empl
Capta., elevac., depurac. y distrib. de agua ^(a)	11	65	8	129	9	117	28	311
TOTAL	11	65	8	129	9	117	28	311

¹ Se ha incorporado a la cuantificación de empresas y trabajadores inequívocamente identificados la que pudiera corresponder en función de las aproximaciones modulares (que no se recogen en los totales).

(a) Laudo de sustitución de la ordenanza laboral hasta que surja el convenio marco del sector

(2) Desde las fuentes consultadas no se recoge el número de empresas y empleo

(a) Laudo de sustitución de la ordenanza laboral hasta que surja el convenio marco del sector

3.- CONSTRUCCIÓN Y MATERIAL PARA LA CONSTRUCCIÓN

	ÁLAVA		BIZKAIA		GIPUZKOA		CAPV	
	Empr	Empl	Empr	Empl	Empr	Empl	Empr	Empl
Construcción	8	41	5	160	5	17	18	218
Industrias extractivas y com. vidrio y cerámica	36	326	47	539	(1)--	--	83	865
Aproximaciones modulares	19	50	92	379	--	--	111	429
Tejas, ladrillos y piezas especiales de arcilla	2	30	4	70	6	24	12	124
Aproximaciones modulares	18	44	92	379	73	162	183	585
TOTAL	46	397	56	769	11	41	113	1.207

4.- INDUSTRIA QUÍMICA

	ÁLAVA		BIZKAIA		GIPUZKOA		CAPV	
	Empr	Empl	Empr	Empl	Empr	Empl	Empr	Empl
Industria química	145	2.011	412	5.354	301	3.961	858	11.326
Aproximaciones modulares	--	--	--	--	5	14	5	14
Perfumería y afines	2	3	13	80	10	56	25	139
Aproximaciones modulares	--	--	--	--	5	14	5	14
TOTAL	147	2.014	425	5.434	311	4.017	883	11.465

5.- INDUSTRIA SIDEROMETALÚRGICA Y TRANSFORMADORA

	ÁLAVA		BIZKAIA		GIPUZKOA		CAPV	
	Empr	Empl	Empr	Empl	Empr	Empl	Empr	Empl
Ind. metalográficas y fab. envases	5	612	2	70	(2)--	--	7	682
TOTAL	5	612	2	70	--	--	7	682

(1) Ámbito regulado por convenio territorial.

(2) Desde las fuentes consultadas no se recoge el número de empresas y empleo.

6.- INDUSTRIAS DE LA ALIMENTACIÓN

	ÁLAVA		BIZKAIA		GIPUZKOA		CAPV	
	Empr	Empl	Empr	Empl	Empr	Empl	Empr	Empl
Alim. compuestos para animales	4	117	7	53	10	74	21	244
Bebidas refrescantes ^(b)	18	187	69	405	⁽¹⁾ --	--	87	592
Aproximaciones modulares	--	--	16	38	--	--	16	38
Conservas y vegetales	5	18	6	47	5	16	16	81
Conservas, semiconservas, salazones	4	45	⁽¹⁾ --	--	31	355	35	400
Frío industrial	3	29	5	33	1	10	9	72
Harinas panificables y sémolas	2	16	1	6	⁽²⁾ --	--	3	22
Ind. azucareras	1	22	1	6	⁽³⁾ --	--	2	28
Aproximaciones modulares	3	9	5	12	7	16	15	37
Ind. fabricación de helados	⁽²⁾ --	--	4	21	5	15	9	36
Ind. lácteas y derivados	9	44	9	71	11	157	29	272
Ind. pastas alimenticias	2	18	⁽²⁾ --	--	1	1	3	19
Aproximaciones modulares	3	9	--	--	8	23	11	32
Ind. y elaboración de arroz	⁽²⁾ --	--	⁽²⁾ --	--	2	2	2	2
Industria salinera	1	3	⁽²⁾ --	--	⁽²⁾ --	--	1	3
Industrias cárnicas	16	89	51	502	39	258	106	849
Mataderos aves y conejos	4	72	3	52	1	21	8	145
Aproximaciones modulares	--	--	5	12	--	--	5	12
Turrónes y mazapanes	⁽³⁾ --	--	⁽³⁾ --	--	⁽³⁾ --	--	⁽³⁾ --	--
Aproximaciones modulares	3	9	10	28	12	57	25	94
TOTAL	69	660	156	1.196	106	909	331	2.765

7.- INDUSTRIA TEXTIL, CUERO, CALZADO Y CONFECCIÓN

	ÁLAVA		BIZKAIA		GIPUZKOA		CAPV	
	Empr	Empl	Empr	Empl	Empr	Empl	Empr	Empl
Calzado manual, ortopédico y reparación	4	22	15	23	11	31	30	76
Aproximaciones modulares	--	--	1	6	2	9	3	15
Curtidos, correas, cueros	2	56	4	30	3	43	9	129
Industria del calzados	4	56	3	4	2	24	9	84
Industria textil y de la confección	43	423	145	1.020	90	597	278	2.040
Sastrería, modistería, camisería	4	6	25	59	4	4	33	69
TOTAL	57	563	192	1.136	110	699	359	2.398

(1) Ámbito regulado por convenio territorial

(2) Desde las fuentes consultadas no se recoge el número de empresas y empleo

(3) Convenio recogido en las aproximaciones modulares de negociación colectiva sectorial

(b) Acuerdo marco para cubrir los vacíos de la ordenanza laboral derogada

8.- INDUSTRIAS DEL PAPEL Y ARTES GRÁFICAS

	ÁLAVA		BIZKAIA		GIPUZKOA		CAPV	
	Empr	Empl	Empr	Empl	Empr	Empl	Empr	Empl
Artes gráficas	88	626	(1)--	--	(1)--	--	88	626
Pasta, papel y cartón	3	65	19	413	(1)--	--	22	478
Prensa no diaria	4	16	31	210	12	47	47	273
Aproximaciones modulares	--	--	7	46	3	17	10	63
Prensa y agencias informativas	4	91	3	219	2	139	9	449
TOTAL	99	798	53	842	14	186	166	1.826

10.1.- COMERCIO

	ÁLAVA		BIZKAIA		GIPUZKOA		CAPV	
	Empr	Empl	Empr	Empl	Empr	Empl	Empr	Empl
Com. papel y artes gráficas	55	171	218	889	127	383	400	1.443
Aproximaciones modulares	--	--	55	239	45	195	100	434
Com. y distrib. espec. farmacéuticas	18	54	95	378	45	98	158	530
Aproximaciones modulares	--	--	34	120	--	--	34	120
Comercio de flores y plantas	9	31	(1)--	--	9	50	18	81
Aproximaciones modulares	31	60	--	--	125	305	156	365
Com. droguería, herboristería, ortopedia	56	169	(1)--	--	99	350	155	519
Aproximaciones modulares	--	--	--	--	28	89	28	89
Com. prod. químicos, ind. droguería y perfumería	38	159	24	111	56	249	118	519
Aproximaciones modulares	1	6	121	368	116	373	238	747
Estaciones de servicio	30	229	(1)--	--	(1)--	--	30	229
Aproximaciones modulares	2	5	--	--	--	--	2	5
Fotografía	33	127	(1)--	--	82	175	115	302
Grandes almacenes	5	1.036	12	3.177	8	1.388	25	5.601
Oficinas de farmacia	82	177	(1)--	--	(1)--	--	82	177
Recuperación, residuos y desperdicios sólidos	12	164	58	383	26	130	96	677
Representaz. garantiz. tabacalera	30	44	94	139	57	87	181	270
Telemárketing	2	41	10	348	(2)--	--	12	389
TOTAL	370	2.402	511	5.425	509	2.910	1.390	10.737

(1) Ámbito regulado por convenio territorial

(2) Desde las fuentes consultadas no se recoge el número de empresas y empleo

(c) En Bizkaia este convenio afecta a las empresas dedicadas al comercio de materias plásticas ya que el resto de actividades comprendidas en el ámbito funcional del convenio están incluidas en los convenios de ámbito territorial de Bizkaia: mayoristas y detallistas de perfumería, etc. y comercio en general.

10.2.- HOSTELERÍA

	ÁLAVA		BIZKAIA		GIPUZKOA		CAPV	
	Empr	Empl	Empr	Empl	Empr	Empl	Empr	Empl
Elaborad. pizzas y productos cocinados	(1)--	--	(1)--	--	9	212	9	212
TOTAL	(1)--	--	(1)--	--	9	212	9	212

11.1.- TRANSPORTES

	ÁLAVA		BIZKAIA		GIPUZKOA		CAPV	
	Empr	Empl	Empr	Empl	Empr	Empl	Empr	Empl
Agencias de viaje	43	232	116	772	75	432	234	1.436
Aparcamiento de vehículos (OTA)	(3)--	--	(2)--	--	(3)--	--	(3)--	--
Aproximaciones modulares	4	11	--	--	14	59	18	70
Auto taxi	11	16	19	48	7	39	37	103
Aproximaciones modulares	5	20	15	65	--	--	20	85
Emp. concesionarias y priv. de aparc. vehículos	5	15	(1)--	--	8	19	13	34
Mensajería	14	114	46	487	27	199	87	800
Tráfico interior de puertos ^(d)	(2)--	--	11	131	7	35	18	166
Transporte aéreo	4	74	11	269	(3)--	--	15	343
Aproximaciones modulares	--	--	--	--	1	8	1	8
TOTAL	77	451	203	1.707	124	724	404	2.882

11.2.- COMUNICACIONES

	ÁLAVA		BIZKAIA		GIPUZKOA		CAPV	
	Empr	Empl	Empr	Empl	Empr	Empl	Empr	Empl
Emp. concesionarias de cable	(2)--	--	(2)--	--	(2)--	--	(2)--	--
TOTAL	(2)--	--	(2)--	--	(2)--	--	(2)--	--

(1) Ámbito regulado por convenio territorial

(2) Desde las fuentes consultadas no se recoge el número de empresas y empleo

(3) Convenio recogido en las aproximaciones modulares de negociación colectiva sectorial

(d) Acuerdo de sustitución de la ordenanza laboral del sector de tráfico interior de puertos

12.- BANCA Y SEGUROS

	ÁLAVA		BIZKAIA		GIPUZKOA		CAPV	
	Empr	Empl	Empr	Empl	Empr	Empl	Empr	Empl
Agentes y corredores de seguros	69	127	281	773	159	346	509	1.246
Banca privada	21	652	37	3.883	24	2.079	82	6.614
Cajas de ahorros	7	116	6	457	4	154	17	727
Cooperativas de crédito	2	48	3	303	2	61	7	412
Entidades financieras	5	24	32	164	14	58	51	246
Seguros y reaseguros	30	310	101	1.790	69	562	200	2.662
TOTAL	134	1.277	460	7.370	272	3.260	866	11.907

13.1.- ASESORAMIENTO, SERVICIOS ADMINISTRATIVOS, ETC.

	ÁLAVA		BIZKAIA		GIPUZKOA		CAPV	
	Empr	Empl	Empr	Empl	Empr	Empl	Empr	Empl
E. consultoras, planif. y org. contable ^(e)	203	1.230	39	306	⁽¹⁾ --	--	242	1.536
Aproximaciones modulares	5	29	15	68	--	--	20	97
E. ingeniería y ofic. est. técnicos	159	857	⁽¹⁾ --	--	⁽¹⁾ --	--	159	857
Aproximaciones modulares	5	29	--	--	--	--	5	29
Empresas de entrega domiciliaria	3	98	14	222	5	203	22	523
Empresas de publicidad	36	230	173	1.081	98	520	307	1.831
Aproximaciones modulares	4	28	15	68	10	29	29	125
Empresas de seguridad	17	407	47	3.185	31	1.104	95	4.696
Aproximaciones modulares	4	28	15	68	10	29	29	125
Empresas de trabajo temporal ^(f)	47	1.808	108	4.102	47	1.858	202	7.768
Aproximaciones modulares	4	28	15	68	10	29	29	125
Gestorías administrativas	16	72	23	80	22	96	61	248
Aproximaciones modulares	4	28	15	68	10	29	29	125
Mto. cabinas, soportes y tfnos. públicos	1	4	1	13	1	11	3	28
Mto. y conservación de instalaciones acuáticas	⁽²⁾ --	--	1	7	⁽²⁾ --	--	1	7
Registradores de la prop. y mercantiles de España	7	14	23	113	13	84	43	211
Aproximaciones modulares	17	50	135	237	75	174	227	461
Agencias tributarias y asesores fiscales	13	70	⁽¹⁾ --	--	8	14	21	84
Aproximaciones modulares	21	78	--	--	85	203	106	281
TOTAL	502	4.790	429	9.109	225	3.890	1.156	17.789

(e) En Bizkaia este convenio incide en las empresas de estudios de mercado y opinión pública, ya que en este territorio se negocia el convenio provincial de oficinas y despachos en el que se regulan la mayoría de las actividades comprendidas en el ámbito funcional

(f) En relación a este convenio hay que señalar que los trabajadores recogidos en él pueden o pudieran prestar sus servicios en establecimientos que, debido a la normativa vigente se encuentran regulados por convenios de ámbito territorial diferente al estatal (dependiendo de la naturaleza de la actividad del establecimiento donde prestan los servicios)

(1) Ámbito regulado por convenio territorial

(2) Desde las fuentes consultadas no se recoge el número de empresas y empleo

13.2.- SANEAMIENTO Y LIMPIEZA

	ÁLAVA		BIZKAIA		GIPUZKOA		CAPV	
	Empr	Empl	Empr	Empl	Empr	Empl	Empr	Empl
Contratas ferroviarias	(2)--	--	2	33	2	10	4	43
Desinfección, desinsectación y desratización	(2)--	--	7	24	4	36	11	60
Limpieza pública viaria	10	99	42	776	14	66	66	941
TOTAL	10	99	51	833	20	112	81	1.044

15.- EDUCACIÓN

	ÁLAVA		BIZKAIA		GIPUZKOA		CAPV	
	Empr	Empl	Empr	Empl	Empr	Empl	Empr	Empl
C. educa. univers. e investig. (no lucrativas)	1	5	13	1.094	15	661	29	1.760
Centros infantiles, asist y educ.	15	59	23	92	44	232	82	383
Universidades privadas, centros universitarios	2	6	11	206	6	212	19	424
TOTAL	18	70	47	1.392	65	1.105	130	2.567

16.- SANIDAD Y ASISTENCIA SOCIAL

	ÁLAVA		BIZKAIA		GIPUZKOA		CAPV	
	Empr	Empl	Empr	Empl	Empr	Empl	Empr	Empl
Ambulancias	3	31	--	--	8	274	11	305
Centros asist. atenc. diagnostico	13	104	25	348	12	52	50	504
Aproximaciones modulares	10	120	13	94	8	47	31	261
Residencias privadas 3ª edad	36	268	133	1.438	42	890	211	2.596
TOTAL	52	403	158	1.786	62	1.216	272	3.405

(1) Ámbito regulado por convenio territorial

(2) Desde las fuentes consultadas no se recoge el número de empresas y empleo

17.1.- SERVICIOS CULTURALES, DEPORTIVOS Y OTROS

	ÁLAVA		BIZKAIA		GIPUZKOA		CAPV	
	Empr	Empl	Empr	Empl	Empr	Empl	Empr	Empl
Actores de obra audiovisual	1	14	1	42	1	2	3	58
Administración de loterías	5	9	46	59	24	41	75	109
Aproximaciones modulares	2	7	17	30	4	10	23	47
Baloncesto profesional	1	15	(2)--	--	(2)	--	1	15
Balonmano profesional	(2)	--	1	4	1	15	2	19
Ciclismo profesional	(2)	--	1	38	(2)	--	1	38
Distribución cinematográfica	5	21	(1)--	--	5	22	10	43
Espectáculos taurinos	(2)--	--	1	3	1	8	2	11
Aproximaciones modulares	--	--	3	32	5	25	8	57
Exhibición cinematográfica	3	21	11	78	7	108	21	207
Fútbol profesional	1	23	1	30	2	46	4	99
Prof. de la música en salas de fiesta, discotecas	2	6	13	38	2	7	17	51
Aproximaciones modulares	--	--	3	32	5	25	8	57
Salas de bingo	7	71	(1)--	--	(1)--	--	7	71
Aproximaciones modulares	2	7	--	--	--	--	2	7
Tec. ind. prod. audiovisual (no TV, no cortos)	4	10	24	132	11	30	39	172
TOTAL	29	190	99	424	54	279	182	893

17.2.- SERVICIOS PERSONALES

	ÁLAVA		BIZKAIA		GIPUZKOA		CAPV	
	Empr	Empl	Empr	Empl	Empr	Empl	Empr	Empl
Peluquerías, inst. belleza, gimnasios y similares	89	236	415	1.007	282	685	786	1.928
Aproximaciones modulares	--	--	17	54	--	--	17	54
TOTAL	89	236	415	1.007	282	685	786	1.928

(1) Ámbito regulado por convenio territorial

(2) Desde las fuentes consultadas no se recoge el número de empresas y empleo

C.2. CONVENIOS COLECTIVOS DE ÁMBITO TERRITORIAL

ÁLAVA

		Empresas	Empleo
SECTOR 3. CONTRUCCIÓN Y MATERIALES PARA LA CONSTRUCCIÓN		1.008	6.696
3.A.03.A	Construcción	982	6.364
	Aproximaciones modulares	18	44
3.A.04.A	Derivados del cemento	26	332
	Aproximaciones modulares	18	44
SECTOR 5. IND. SIDEROMETALÚRGICA Y TRANSFORMADORA		1.366	15.856
5.A.02.A	Industrias siderometalúrgicas	1.366	15.856
	Aproximaciones modulares	21	50
SECTOR 6. INDUSTRIAS DE LA ALIMENTACIÓN		142	1.271
6.A.17.A	Ind. y comercio panadería	35	355
	Aproximaciones modulares	6	20
6.A.18.A	Industria confitería, pastelería	24	292
	Aproximaciones modulares	3	9
6.A.19.A	Ind. y comercio del vino	83	624
SECTOR 9. IND. DE LA MADERA, CORCHO Y MUEBLES DE MADERA		189	1.401
9.A.01.A	Industria de la madera	189	1.401
SECTOR 10.1. COMERCIO		1.327	5.299
10.1.A.01.A	Comercio alimentación	453	1.417
	Aproximaciones modulares	3	11
10.1.A.03.A	Comercio textil	279	978
	Aproximaciones modulares	8	18
10.1.A.04.A	Comercio calzado	22	104
	Aproximaciones modulares	30	65
10.1.A.09.A	Comercio metal	421	2.344
	Aproximaciones modulares	2	5
10.1.A.10.A	Comercio mueble	150	456
SECTOR 10.2. HOSTELERÍA		914	3.974
10.2.A.02.A	Hostelería	914	3.974
	Aproximaciones modulares	2	7
SECTOR 11.1. TRANSPORTE		338	1.968
11.1.A.07.A	Transporte viajeros por varretera	30	277
	Aproximaciones modulares	9	31
11.1.A.08.A	Transporte mercancías por carretera	308	1.691
	Aproximaciones modulares	5	20
SECTOR 13.2. SANEAMIENTO Y LIMPIEZA		131	1.229
13.2.A.04.A	Limpieza de edificios y locales	131	1.229
	Aproximaciones modulares	4	28
SECTOR 16. SANEAMIENTO Y LIMPIEZA		9	547
16.A.05.A	Ayuda a domicilio	9	547
SECTOR 17.2. SERVICIOS PERSONALES		164	357
17.2.A.03.A	Peluquería de señoras	164	357

BIZKAIA

		Empresas	Empleo
SECTOR 1.2. PESCA		(1)	806
1.2.B.06.B	Pesca de arrastre al fresco	(1) --	806
SECTOR 3. CONSTRUCCIÓN Y MATERIALES PARA LA CONSTRUCCIÓN		2.928	23.529
3.B.03.B	Construcción	2.788	22.080
	Aproximaciones modulares	199	794
3.B.04.B	Piedra y mármol	51	361
	Aproximaciones modulares	92	379
3.B.05.B	Manufacturas del vidrio plano	24	175
	Aproximaciones modulares	92	379
3.B.06.B	Mater. y prefabricados para la construcción	23	278
	Aproximaciones modulares	92	379
3.B.07.B	Hormigones y canteras	42	635
SECTOR 5. IND. SIDEROMETALÚRGICA Y TRANSFORMADORA		4.390	51.701
5.B.02.B	Industrias siderometalúrgicas	4.255	50.903
	Aproximaciones modulares	107	420
5.B.03.B	Instalac. ventilac. aire acondicionado	135	798
	Aproximaciones modulares	92	379
SECTOR 6. INDUSTRIAS DE LA ALIMENTACIÓN		193	2.564
6.B.16.B	Conservas, semiconservas, salazones	34	1.151
6.B.17.B	Ind. y comercio panadería	146	1.234
	Aproximaciones modulares	21	50
6.B.19.B	Torrefactores de café	13	179
	Aproximaciones modulares	1	3
SECTOR 7. INDUSTRIA TEXTIL, CUERO, CALZADO Y CONFECCIÓN		12	59
7.B.06.B	Marroquinería	12	59
SECTOR 8. INDUSTRIA DEL PAPEL Y ARTES GRÁFICAS		347	2.944
8.B.03.B	Artes gráficas	347	2.944
	Aproximaciones modulares	7	46
SECTOR 9. IND. DE LA MADERA, CORCHO Y MUEBLES DE MADERA		671	3.910
9.B.01.B	Industria de la madera	671	3.910

(1) Desde las fuentes consultadas no se recoge el número de empresas.

	Empresas	Empleo
SECTOR 10.1. COMERCIO	6.930	31.176
10.1.B.01.B Comercio alimentación	1.295	6.403
Aproximaciones modulares	16	38
10.1.B.02.B Almacenes frutas y verduras	77	457
Aproximaciones modulares	16	38
10.1.B.03.B Com. confitería, pastelería, bollería	282	1.226
Aproximaciones modulares	26	66
10.1.B.05.B Comercio textil	816	3.457
Aproximaciones modulares	53	226
10.1.B.06.B Confección de peletería	10	49
Aproximaciones modulares	45	188
10.1.B.07.B Comercio calzado y piel	232	841
Aproximaciones modulares	31	157
10.1.B.10.B Oficinas de farmacia	384	968
Aproximaciones modulares	34	120
10.1.B.11.B Comercio metal	1.623	9.180
Aproximaciones modulares	159	551
10.1.B.12.B Comercio mueble	418	1.447
Aproximaciones modulares	21	119
10.1.B.19.B Comercio en general	1.620	6.039
Aproximaciones modulares	209	643
10.1.B.21.B Estaciones de servicio	80	615
Aproximaciones modulares	9	26
10.1.B.22.B Distribuidores de butano	17	106
10.1.B.26.B Fab. licores, criadores, exp. embot., y almac. vino	76	388
Aproximaciones modulares	16	38
SECTOR 10.2. HOSTELERÍA	2.774	13.757
10.2.B.02.B Hostelería	2.774	13.757
Aproximaciones modulares	17	30
SECTOR 11.1. TRANSPORTES	1.317	6.561
11.1.B.06.B Transporte viajeros por carretera	115	712
Aproximaciones modulares	24	86
11.1.B.07.B Transporte mercancías por carretera	1.030	4.591
Aproximaciones modulares	15	65
11.1.B.08.B Consignatarias buques y agentes aduanas	138	1.117
Aproximaciones modulares	15	65
11.1.B.09.B Grupo garajes	34	141
Aproximaciones modulares	9	21
SECTOR 13.1. ASESORAMIENTO, SERVICIOS ADMINISTRATIVOS, ETC.	2.366	17.464
13.1.B.10.B Oficinas y despachos	2.142	16.892
Aproximaciones modulares	42	128
13.1.B.11.B Despach. profesionales (abogados, procuradores, etc.)	224	572
Aproximaciones modulares	135	237
SECTOR 13.2. SANEAMIENTO Y LIMPIEZA	315	8.911
13.2.B.04.B Limpieza edificios y locales	315	8.911
Aproximaciones modulares	15	68

		Empresas	Empleo
SECTOR 15. EDUCACIÓN		86	287
15.B.08.B	Autoescuelas	86	287
SECTOR 16. SANEAMIENTO Y LIMPIEZA		59	1.678
16.B.04.B	Est. sanitarios, hospitaliz. asist.	21	657
16.B.05.B	Ambulancias	6	66
16.B.06.B	Ayuda a domicilio	32	955
SECTOR 17.1. SERVICIOS CULTURALES, DEPORTIVOS Y OTROS		123	1.341
17.1.B.13.B	Distribución cinematográfica	7	23
17.1.B.14.B	Locales espectáculos y deportes	100	1.063
	Aproximaciones modulares	2	28
17.1.B.16.B	Salas de bingo	16	255
	Aproximaciones modulares	17	30
SECTOR 17.2. SERVICIOS PERSONALES		673	1.658
17.2.B.02.B	Tintorerías y lavanderías	107	607
	Aproximaciones modulares	17	54
17.2.B.03.B	Peluquería de señoras	566	1.051
	Aproximaciones modulares	17	54

GIPUZKOA

	Empresas	Empleo
SECTOR 1.2. PESCA	(1)	1.637
1.2.G.06.G Pesca de arrastre al fresco	(1)	102
1.2.G.07.G Pesca de cerco y otras artes (Bajura)	(1)	1.323
1.2.G.08.G Parejas bacaladeras y buques bacaladeros	(1)	212
SECTOR 3. CONSTRUCCIÓN Y MATERIALES PARA LA CONSTRUCCIÓN	1.713	12.929
3.G.02.G Construcción	1.635	11.895
Aproximaciones modulares	68	148
3.G.03.G Derivados del cemento	14	119
Aproximaciones modulares	68	148
3.G.04.G Industria de la cerámica	25	671
Aproximaciones modulares	69	157
3.G.05.G Industria del vidrio	39	244
Aproximaciones modulares	73	188
SECTOR 5. INDUSTRIA SIDEROMETALÚRGICA	3.676	51.475
5.G.02.G Industrias siderometalúrgicas	3.676	51.475
Aproximaciones modulares	76	172
SECTOR 6. INDUSTRIAS DE LA ALIMENTACIÓN	402	2.269
6.G.16.G Industria panadería	150	1.198
Aproximaciones modulares	13	32
6.G.17.G Industria confitería, pastelería	209	900
Aproximaciones modulares	18	67
6.G.19.G Bebidas refrescantes	43	171
Aproximaciones modulares	5	9
SECTOR 8. INDUSTRIAS DEL PAPEL Y ARTES GRÁFICAS	303	3.734
8.G.02.G Pasta, papel y cartón	35	1.467
Aproximaciones modulares	5	14
8.G.03.G Artes gráficas	268	2.267
Aproximaciones modulares	3	17
SECTOR 9. IND. DE LA MADERA, CORCHO Y MUEBLES DE MADERA	601	4.382
9.G.01.G Industria de la madera	416	2.188
Aproximaciones modulares	5	14
9.G.02.G Industria del mueble y auxiliares de la madera	185	2.194

(1) Desde las fuentes consultadas no se recoge el número de empresas

		Empresas	Empleo
SECTOR 10.1. COMERCIO		4.363	16.949
10.1.G.01.G	Comercio alimentación	983	3.758
	Aproximaciones modulares	11	25
10.1.G.02.G	Almacenes frutas y verduras	41	148
	Aproximaciones modulares	5	9
10.1.G.03.G	Com. mayorista e imp. pescados y mariscos	103	495
	Aproximaciones modulares	5	9
10.1.G.05.G	Comercio textil	639	2.149
	Aproximaciones modulares	27	85
10.1.G.06.G	Comercio calzado y piel	174	522
	Aproximaciones modulares	45	194
10.1.G.10.G	Oficinas farmacia	239	512
	Aproximaciones modulares	28	89
10.1.G.11.G	Comercio metal	1.013	5.183
	Aproximaciones modulares	130	449
10.1.G.12.G	Comercio mueble	282	917
	Aproximaciones modulares	17	106
10.1.G.22.G	Estaciones de servicio	64	464
	Aproximaciones modulares	1	1
10.1.G.23.G	Comercio en general	687	2.228
	Aproximaciones modulares	130	443
10.1.G.24.G	Comercio juguetes	58	220
	Aproximaciones modulares	17	106
10.1.G.25.G	Ind. comercio vid, cervezas y bebidas	80	353
	Aproximaciones modulares	5	9
SECTOR 10.2. HOSTELERÍA		2.195	9.098
10.2.G.01.G	Hostelería	2.195	9.098
	Aproximaciones modulares	4	10
SECTOR 11.1. TRANSPORTES		829	4.377
11.1.G.08.G	Transporte viajeros por carretera	65	342
	Aproximaciones modulares	14	59
11.1.G.09.G	Transporte mercancías por carretera	750	3.820
11.1.G.10.G	Transitarios	12	104
11.1.G.11.G	Aparcamiento y ordenación tráfico	2	111
SECTOR 13.1. ASESORAMIENTO, SERVICIOS ADMINISTRATIVOS, ETC.		1.708	7.948
13.1.G.08.G	Oficinas y despachos	1.708	7.948
	Aproximaciones modulares	85	203
SECTOR 13.2. SANEAMIENTO Y LIMPIEZA		167	4.448
13.2.G.04.G	Limpieza edificios y locales	167	4.448
	Aproximaciones modulares	10	29

		Empresas	Empleo
SECTOR 15. EDUCACIÓN		42	162
15.G.08.G	Autoescuelas	42	162
	Aproximaciones modulares	19	120
SECTOR 16. SANIDAD Y ASISTENCIA SOCIAL		30	1.297
16.G.04.G	Estab. sanit. hospital. y asist.	19	1.205
	Aproximaciones modulares	184	351
16.G.05.G	Prótesis dental	11	92
	Aproximaciones modulares	23	42
SECTOR 17.1. SERVICIOS CULTURALES DEPORTIVOS Y OTROS		155	783
17.1.G.14.G	Locales espectáculos y deportes	149	649
	Aproximaciones modulares	5	18
17.1.G.15.G	Salas de bingo	6	134
	Aproximaciones modulares	4	10
SECTOR 17.2. SERVICIOS PROFESIONALES		368	707
17.2.G.03.G	Tintorerías y lavanderías	49	140
17.2.G.04.G	Peluquería de señoras	319	567

C.3. CONVENIOS COLECTIVOS DE ÁMBITO AUTONÓMICO Y DE ÁMBITO LOCAL

CONVENIOS COLECTIVOS DE ÁMBITO AUTONÓMICO

SECTOR 13.1. SANEAMIENTO Y LIMPIEZA

	ÁLAVA		BIZKAIA		GIPUZKOA		CAPV	
	Empr	Empl	Empr	Empl	Empr	Empl	Empr	Empl
Contratas de limpieza de Osakidetza	6	216	9	893	9	442	24	1.551
Cont. de limp. Dpto. educación GV (UPV e IVEF)	4	120	5	389	4	324	13	833
TOTAL	10	336	14	1.282	13	766	37	2.384

SECTOR 15. EDUCACIÓN

	ÁLAVA		BIZKAIA		GIPUZKOA		CAPV	
	Empr	Empl	Empr	Empl	Empr	Empl	Empr	Empl
Enseñanza privada	132	2.083	600	8.766	354	5.204	1.086	16.053
Aproximaciones modulares	--	--	--	--	19	120	19	120
Ikastolas	7	348	30	1.433	31	1.599	68	3.380
TOTAL	139	2.431	630	10.199	385	6.803	1.154	19.433

CONVENIOS COLECTIVOS DE ÁMBITO LOCAL

	Empresas	Empleo
SECTOR 1.2. PESCA	(1)	80
1.2.B.07.L Personal redero del puerto de Ondarroa	(1)	80
SECTOR 7. INDUSTRIA TEXTIL, CUERO, CALZADO Y CONFECCIÓN	7	328
7.G.06.L Textiles de Bergara	7	328
SECTOR 10.1.COMERCIO	26	278
10.1.B.04.L Asentadores mayoristas e importadores pescado y marisco de Mercabilbao	26	278
Aproximaciones modulares	16	38
SECTOR 11.1. TRANSPORTES	68	840
11.1.B.10.L Estiba y deses. puerto Bilbao	20	413
11.1.B.11.L Tráfico interior puerto de Bilbao	29	193
11.1.G.13.L Estiba y deses. puerto Pasaia	19	234
SECTOR 17.1. SERVICIOS CULTURALES DEPORTIVOS Y OTROS	7	120
17.1.G.16.L Exhibición cinematográfica de San Sebastián	7	120

(1) Desde las fuentes consultadas no se recoge el número de empresas